

# Regards de L'Isle-Adam

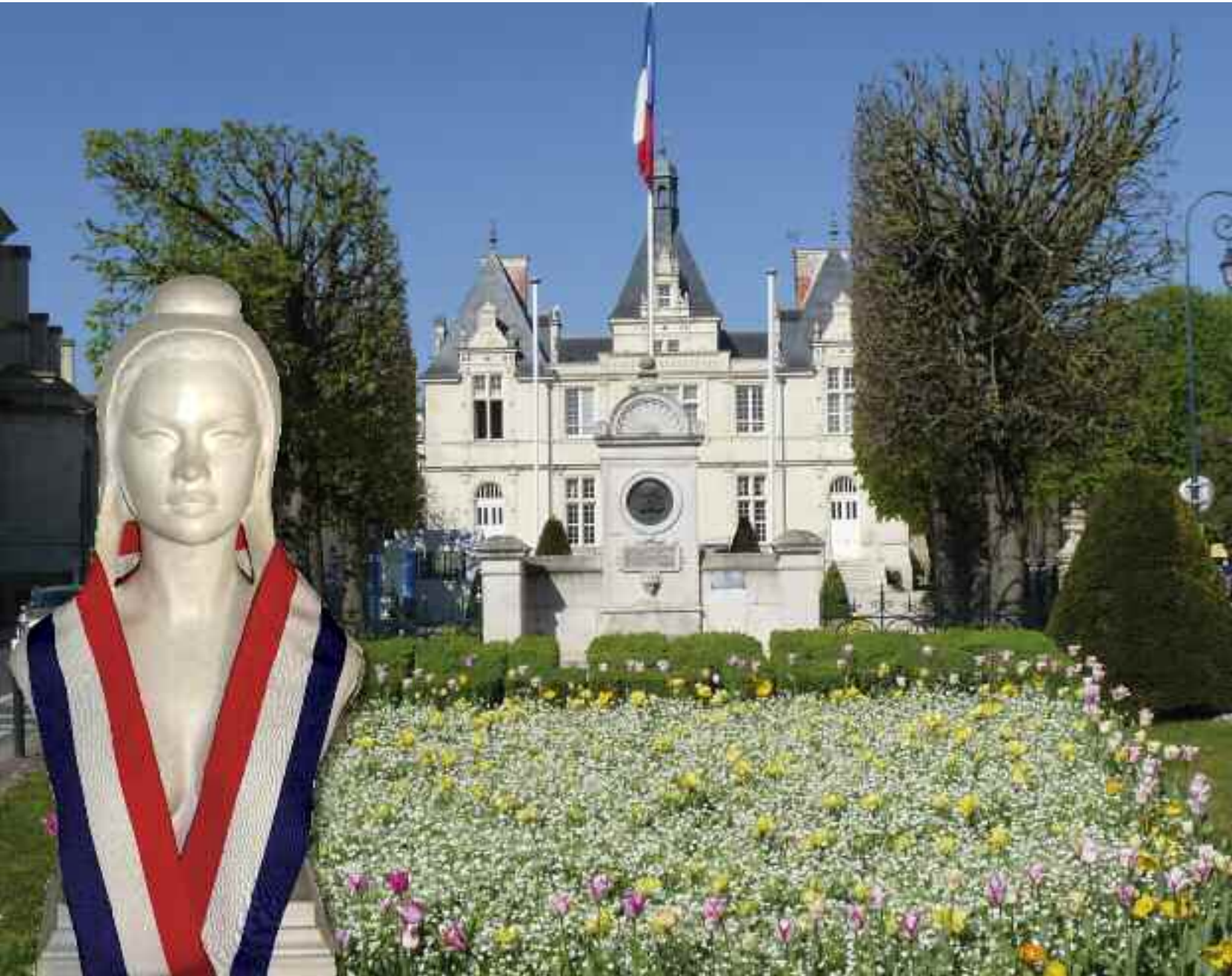

P. 17

**Dossier :**  
Résultats des élections

P. 25

Zoom sur  
la sécurité

P. 28

Réforme des  
rythmes scolaires





**L'HOMME A TOUJOURS  
EU BESOIN DE L'EAU.  
AUJOURD'HUI,  
C'EST L'EAU QUI A BESOIN  
DE L'HOMME.**

Tous, nous sommes responsables d'une eau devenue fragile. Si les comportements doivent évoluer, c'est par l'innovation que l'on gagnera en efficacité.

Lyonnaise des Eaux s'engage à apporter des solutions nouvelles pour restaurer le bon état écologique de l'eau et permettre à tous les usagers (agriculteurs, industriels, consommateurs,...) de protéger et d'économiser l'eau.

**LYONNAISE DES EAUX PROPOSE  
LE CONTRAT POUR LA SANTÉ DE L'EAU.**

[www.contratpourlasantedeleau.fr](http://www.contratpourlasantedeleau.fr)



DES IDÉES NEUVES POUR L'EAU

# Sommaire

## Édito



- 03 Édito
- 04 > 05 Vie municipale  
Interview de  
Philippe Leballeur
- 06 > 09 Rétrospective
- 10 > 11 Manifestations à venir
- 12 > 15 Vie culturelle
- 16 Vie sociale
- 17 > 21 **Dossier :**  
**Résultats**  
**des élections**
- 22 > 23 Environnement
- 24 Urbanisme
- 25 Sécurité - Voirie
- 26 > 27 Sport
- 28 > 30 Enfance - Vie scolaire
- 31 Vie pratique
- 32 Internet
- 33 Agenda
- 34 Etat civil

*Chère Adamoise, cher Adamois,*

Cette élection municipale 2014 est inédite dans l'histoire de L'Isle-Adam. En effet, il n'y a eu qu'une seule liste, que j'avais l'honneur de conduire, qui s'est présentée à vos suffrages. Je tiens à féliciter les Adamois qui ont accompli leur devoir civique en se rendant aux urnes. Le taux de participation de 54,33% nous donne la légitimité nécessaire pour porter notre projet municipal.

Mon équipe et moi-même sommes très heureux de la preuve de votre confiance et d'autant plus conscients de nos responsabilités et de la rigueur qu'il nous faudra respecter dans la conduite de nos projets pour ces 6 ans de mandature, sans opposition municipale.

Soyez assurés que nous travaillerons avec passion dans l'intérêt général de la commune et des Adamois.

Les années à venir seront marquées par une baisse encore plus marquante qu'actuellement des dotations de l'Etat et des subventions du département et de la Région. Ainsi pour 2014, c'est un milliard et demi d'euros en moins pour les collectivités locales. Pour notre commune, c'est une baisse de ressources en provenance de l'Etat de 200 000 euros qui se reproduira pour le même montant en 2015 et sans doute pour l'avenir. Les subventions départementales et régionales baissent aussi de façon conséquente. A titre d'exemple, si notre dernier contrat régional, qui nous avait permis de réaliser de nombreux projets (la rénovation du Pavillon chinois, l'aménagement de l'Office de Tourisme dans le 2<sup>e</sup> pavillon Lartigue, l'église ou encore la façade de la Mairie), était subventionné à 65%, le prochain ne le sera plus qu'à 35%.

Par ailleurs, L'Isle-Adam est, depuis quelques années, fortement ponctionnée au titre de la péréquation et du FNGIR. L'Isle-Adam doit verser une somme d'argent qui augmente de façon constante (700 000 € en 2014) au titre de la solidarité entre communes, soit autant de ressources en moins pour nous.

Dans le même temps, les dépenses obligatoires et nouvelles augmentent. Ainsi, la mise en place de la réforme des rythmes scolaires, par exemple, nous coûtera entre 150 000 et 200 000 euros par an et la pénalité que nous payons pour insuffisance de logements sociaux nous coûte 65 000 euros par an, pour l'instant. **Il va falloir gérer mieux, avec moins d'argent.** C'est une constante qui va nous contraindre pour ces 6 ans mais que nous avons pris en compte dans l'élaboration du projet municipal que je vous ai proposé.

Enfin, nous serons soumis à l'obligation de mutualisation des services au sein de notre intercommunalité, au risque, en cas de refus, de perdre notre dotation globale de fonctionnement. Cela aura un impact important pour les agents de nos différentes communes, le fonctionnement de nos services et leur gouvernance. Cela a un sens si ce changement est convenablement mené et s'il permet des économies d'échelle. Nous devons nous adapter dans notre fonctionnement. En revanche, nous refuserons, comme la loi nous le permet, que notre compétence communale en matière d'urbanisme passe à l'intercommunalité. Voici autant de défis à relever, sachant qu'il ne s'agit encore que des changements annoncés et connus.

*Bien cordialement,*

Axel Poniatowski

*Axel Poniatowski*

- Directeur de la Publication : Axel Poniatowski
- Rédacteurs en chef : Danielle Porthé / Elodie Thabourey
- Attachées de communication :  
Emilie Colomer / Héléne Lebecq
- Réalisation : Palissade Publicité - 01 34 08 20 21
- Photographes : Emilie Colomer / Héléne Lebecq
- Imprimerie STIP - 01 39 91 91 73
- Régie publicitaire : Palissade Publicité - 01 34 08 20 21
- Distribution : Association « Porte à Porte »
- Dépôt légal : ISSN N° 1157-6804
- Bulletin Municipal imprimé à 6750 exemplaires  
sur papier 100% recyclé
- Mairie de L'Isle-Adam  
45 Grande Rue - Tél. 01 34 08 19 19
- Couverture : Statue Marianne

# Conseils Municipaux

Compte-rendu des réunions du 8 novembre et 20 décembre 2013

## Les décisions du Maire ont permis d'officialiser les points suivants :

- Validation de l'avenant n°1 au marché conclu avec la société B.S.A pour la location et la maintenance de matériels de reprographie.
- Attribution du marché de travaux de réaménagement des vestiaires du stade.
- Attribution du marché relatif aux travaux d'aménagement de voirie 2013.
- Attribution de la réalisation de travaux de revêtement du sol sportif salle Jacques Thomeret au Centre sportif Amélie Mauresmo.
- Attribution du marché de maîtrise d'œuvre pour la réhabilitation de la Maison de L'Isle-Adam en salle polyvalente.
- Vente des lots 3 et 6 situés 11 et 11 bis rue de Conti (anciennement Gai Rivage) à la société SCI OLV.
- Attribution à la société CCR de la réfection du dallage de la salle du Conseil Municipal de l'hôtel de ville.
- Mission donnée au cabinet ARES Conseil, dans le cadre du contentieux avec le maître d'œuvre, pour les travaux réalisés au château Conti.
- Avenant n°1 avec la société Manulav pour intégrer le nettoyage de l'école maternelle Dambry dans le marché d'entretien des bâtiments communaux.
- Signature de l'avenant n°1 au marché de création d'une rampe d'accessibilité PMR à l'hôtel de ville.
- Mission donnée à la société ARES Conseil dans le cadre du contentieux entre la Ville et la SCI les Sapins.
- Mission donnée au cabinet ARES Conseil dans le cadre du contentieux lié à l'immeuble situé 6/6 bis rue de Conti.
- Attribution du marché de maîtrise d'œuvre lié à l'opération de travaux de réaménagement des tennis de L'Isle-Adam.
- Signature avec la centrale d'achat public UGAP d'un contrat de location longue durée pour un véhicule Renault Twingo.
- Approbation de l'avenant n°3 fixant le forfait définitif de rémunération de l'assistant à maîtrise d'ouvrage concernant la réhabilitation du château Conti.

## Le Conseil Municipal a adopté les points suivants :

- Le débat d'orientation budgétaire fixe les grandes lignes du budget 2014.
- Les décisions modificatives n°3 des budgets Ville et Plage 2013.
- Les tarifs du musée.
- Les tarifs horaires de l'accueil de loisirs les mercredis et vacances.
- Le rattachement à la procédure de renégociation du contrat d'assurance statutaire du C.I.G.
- L'acquisition de parcelles à usage de voirie pour rétrocession dans le domaine public et dénomination de ladite voirie rue Léon Fort.
- La demande du classement de l'Office de Tourisme en catégorie 2.
- L'adoption du plan de prévention du bruit dans l'environnement.
- Les subventions aux associations pour 2014.
- Les budgets de la Ville et de la Plage pour 2014.
- L'inscription à l'inventaire de la Ville des œuvres acquises ou données en 2013.
- L'attribution du marché des transports parascolaires et socioculturels 2014-2016.

Par ailleurs, le Conseil Municipal a pris acte du rapport annuel 2012 du SIAEP de la région de L'Isle-Adam.

**Dates des prochains Conseils Municipaux :**  
Vendredis 23 mai, 11 juillet et 26 septembre à 19h  
Salon d'honneur de l'hôtel de ville

**Les comptes-rendus des Conseils Municipaux  
sont consultables intégralement en mairie et  
sur le site [www.ville-isle-adam.fr](http://www.ville-isle-adam.fr)**

# Tribune d'expression

## « UNION POUR L'ISLE-ADAM VILLE PARC »



Interview de Philippe Leballeur,  
Adjoint chargé de l'Urbanisme et des Grands projets.

■ **Dans quel état d'esprit entamez-vous ce nouveau mandat ?**

Je débute cette mandature avec enthousiasme et détermination car c'est mon mode de fonctionnement, d'autant plus qu'il existe de nombreux sujets qui sont en gestation et que j'entends bien achever quelle que soit leur complexité.

■ **Conservez-vous votre poste à l'Urbanisme et aux Grands projets ?**

Cette activité est l'essence même de ce qui m'a animé depuis que le Maire m'a confié ce poste. Cette tâche, jamais achevée, permet un constant renouvellement y compris au quotidien, de tout ce que représente l'attrait de notre ville. Nous essayons, du mieux possible, de la préserver et de l'embellir.

L'esthétisme dans l'urbanisation d'une commune est la savante alchimie permettant aux habitants ou aux visiteurs de passage, de se dire qu'il fait bon vivre dans cet endroit de charme bordé par la forêt et baigné par l'Oise.

■ **Parmi les 6 grands projets annoncés (voir dossier spécial p. 17), quelles sont les priorités ?**

Le projet du port, initié il y a 4 ans, se poursuit à un rythme qui nous est imposé par les différentes instances auxquelles nous devons fournir des études et des rapports extrêmement complexes et dont l'examen par les services de l'Etat dépasse parfois le délai d'un an. Rajoutons à ces procédures administratives l'achat de terrains complexifié parfois par des successions difficiles.

Néanmoins, nous gardons le cap et le premier coup de pioche devrait avoir lieu à la mi-2015.

■ **Et le Contrat régional ?**

Ce sujet est évidemment l'un des plus prégnants de la mandature qui débute.

Il est constitué de 4 chantiers essentiels dont vous pourrez trouver le canevas à la page consacrée à l'Urbanisme.

■ **Quels sont les autres projets ?**

Ils sont multiples et variés, pour en mettre quelques-uns en exergue, je pourrais notamment citer des agrandissements de salles pour les installations sportives, une rénovation de façade et toiture pour l'école Balzac, et bien évidemment la rénovation des cabines de la Plage, haut lieu touristique, et enfin la volonté qu'a notre Maire de doter l'église Saint-Martin d'un orgue à tuyaux ce qui nécessite là aussi une étude technique assez élaborée.

■ **6 ans seront-ils suffisants pour mener à bien ces Grands projets ?**

Tout ceci n'est pas un inventaire à la Prévert, sans que pour autant cela soit exhaustif ; C'est bel et bien ce qui attend l'Urbanisme et les Grands projets pour les 6 ans de mandature à venir.



### DES TRAVAUX DE RÉHABILITATION INTÉRIEURE DE LA MAIRIE AU REZ-DE-CHAUSSÉE ET AU 1<sup>ER</sup> ÉTAGE ONT COMMENCÉ DÉBUT AVRIL POUR UNE DURÉE DE 5 MOIS.

Les élus et les services de la mairie, étant provisoirement déplacés, restent joignables aux numéros et courriels habituels.

Toutefois, les cérémonies se poursuivront dans le salon d'honneur restauré de l'hôtel de ville.

Salon d'honneur réhabilité en 2013

# Extrait du discours des **vœux du Maire**

Chers amis,

Je suis très heureux, comme chaque année, de vous accueillir toutes et tous pour cette traditionnelle cérémonie des vœux, placée sous le signe de la convivialité. C'est une occasion particulière de se retrouver ensemble, Adamois et amis de L'Isle-Adam, pour célébrer l'année nouvelle.

Mon discours cette année sera un peu particulier puisqu'à maintenant presque 2 mois des élections municipales, la loi encadre très strictement les déclarations des maires sortants au risque pour eux de se voir imputer dans leurs comptes de campagne les frais de la cérémonie des vœux. Aussi, ne pouvant vous faire part des réalisations de l'équipe municipale ni vous confier mes ambitions pour L'Isle-Adam pour l'année à venir, j'ai choisi de modifier quelque peu l'ordonnancement de mes vœux.

Je commencerai donc par **rendre hommage à deux Adamois qui se sont particulièrement distingués** et qui chacun à leur manière font honneur à notre commune.

- L'un est très jeune, puisqu'il est né avec ce millénaire. C'est un garçon courageux qui a su, dans une situation dramatique, faire preuve d'un sang-froid remarquable, sauvant probablement ainsi la vie d'un de ses camarades. J'appelle à mes côtés **Cheick Sangaré**.

Cheick, je tiens à te remercier aujourd'hui pour ton acte de sang-froid et ta présence d'esprit exceptionnelle. En effet, tu n'as pas hésité, le 18 octobre dernier, à te porter au secours d'un de tes camarades, Dorian, âgé de 10 ans, qui s'était gravement blessé en tombant, se faisant une fracture ouverte au bras avec rupture d'une artère. Tu lui as immédiatement fait un point de compression dans l'attente des secours, ce qui a été déterminant. Il a été ensuite pris en charge par les pompiers et transféré à l'hôpital où il a été opéré.

Cheick, je te remets cette médaille de la ville car tu es un remarquable exemple de présence d'esprit et de courage. Nous te sommes tous extrêmement reconnaissants. Merci beaucoup.



Sur proposition d'Axel Poniatowski, Cheick Sangaré a reçu de l'Association Nationale des Membres de l'Ordre National du Mérite, le prix du Civisme, le 29 mars en présence du Préfet et du Président du Conseil Général.

- Je voudrais, d'autre part, mettre à l'honneur un Adamois qui a fait preuve d'un engagement continu au service de notre ville et de ses habitants depuis de très nombreuses années. Je vais demander à **Michel Le Meur** de me rejoindre.

Michel Le Meur a tout d'abord réalisé une réelle réussite professionnelle avec son cabinet d'assurances bien connu en ville. Il a aussi été, de par son engagement dans la vie économique de L'Isle-Adam, un élément moteur du dynamisme des commerçants adamois.

Passionné de sport, il s'est tout naturellement investi dans le monde associatif sportif et en particulier, avec son épouse, au sein de l'Olympique adamois, notre club de football en tant que trésorier pendant 25 ans.

Il a choisi d'œuvrer encore un peu plus pour sa ville en intégrant le Conseil Municipal où il a été mon adjoint en charge des Affaires générales, du Personnel, du Sport ainsi que du Commerce de 2001 à 2008.

Mon cher Michel, très apprécié pour tes qualités humaines et ton sens de l'écoute, tu as marqué de ton empreinte cette période de gestion communale où bien des projets ont pu se réaliser sous ton impulsion, qu'il s'agisse de la transformation de notre marché, de l'agrandissement du Centre sportif Amélie Mauresmo ou encore de la modernisation du stade et des tennis adamois.

À titre plus personnel, et dans ma fonction de Maire, j'ai toujours apprécié tes conseils avisés, de bon sens et dans l'intérêt général.

En remerciement de ton implication pour notre ville, je suis très heureux de te remettre la médaille de la ville de L'Isle-Adam.



Je profite de l'attribution de ces médailles pour remercier tous ceux qui œuvrent pour le bien commun, au quotidien, de par leur travail et leur engagement au sein de nos associations. Je tiens à, chaleureusement, les en remercier ; c'est ainsi que l'on forge une communauté.



Je tiens aussi particulièrement à remercier :

- Le personnel communal et intercommunal pour la qualité de son travail dans un bon esprit d'équipe et pour son sens du service public.
- Les membres des commissions communales, ceux du Conseil des Sages,
- Tout comme les acteurs économiques, entreprises, artisans, commerçants et bien évidemment les associations et les bénévoles qui animent la commune et contribuent à son rayonnement dans l'intérêt de toujours mieux vivre ensemble.
- Un grand merci aux pompiers de L'Isle-Adam et aux services de Secours ainsi qu'à la Gendarmerie nationale, aux Gardes républicains et à la Police municipale. Ils sont ensemble, chacun dans leurs attributions, les garants de notre sécurité et nous assistent avec dévouement au quotidien.
- Merci aux représentants des forces armées qui sont très présents toute l'année lors de nos cérémonies de commémoration mais aussi aux forums que nous organisons.
- Merci à l'Office National des Forêts et aux Voies Navigables de France, nos partenaires essentiels pour une ville telle que la nôtre bordée par l'Oise et la forêt. Ils sont des garants attentifs de la pérennité de notre environnement.
- Merci également aux différents partenaires des services de l'Etat et à Monsieur le Préfet qui nous apporte une aide très précieuse pour faire avancer nos projets au quotidien.
- Merci à mes collègues Maires et représentants de l'intercommunalité de la vallée de l'Oise et des Trois forêts pour le travail constructif que nous avons accompli ensemble pendant cette mandature au bénéfice de notre territoire et de ses habitants. J'ai été particulièrement sensible à la qualité de nos débats toujours dans un esprit positif et dans l'intérêt du bien commun.

Je souhaite aussi tout le succès possible aux nouveaux venus que sont :

- Notre nouveau Trésorier du Centre des impôts de L'Isle-Adam, Monsieur Patrice Fontaine,
- Notre nouveau responsable du Centre de Secours des pompiers de L'Isle-Adam, Le Lieutenant Rémi Gauteur,
- Et puis aux gendarmes qui assurent désormais notre sécurité : comme vous le savez, la ville de L'Isle-Adam est passée de zone police en zone gendarmerie suite à une réorganisation des forces de l'ordre sur le département.

Je tiens à remercier les policiers de tout le travail qu'ils ont accompli à L'Isle-Adam depuis si longtemps et souhaiter

un très bon parcours à ces femmes et ces hommes qui ont fait respecter l'ordre dans notre ville pendant de longues années.

Ce sont en effet désormais les gendarmes de la brigade de L'Isle-Adam, établis dans la Grande Rue qui assurent notre sécurité et toutes les missions de police judiciaire et administrative sous le commandement du capitaine Deschasse. Cette brigade est territorialement compétente pour L'Isle-Adam, Parmain, Presles et Nerville-la-Forêt.

L'Isle-Adam accueille également aussi, dans les locaux de la rue Bergeret, le commandement de l'ex-compagnie d'Argenteuil, devenue compagnie de L'Isle-Adam, qui a la responsabilité de plusieurs brigades de gendarmerie du département, avec le commandant Salvadori à sa tête. Dans ces mêmes locaux s'installera le PSIG.

Bonne réussite à la Gendarmerie nationale.

- Je tiens à remercier Joëlle Harnet, Directrice Générale des Services de L'Isle-Adam depuis 2007, et qui prend sa retraite fin mars. Elle aura été pour moi une remarquable DGS de notre ville et je la remercie profondément pour tout le travail accompli.

Je souhaite bon courage et bonne chance à Arnaud Leroy, nouveau DGS à partir d'avril 2014.

- Et enfin un grand merci à l'ensemble des membres du Conseil Municipal, de la majorité comme de l'opposition, pour leur travail quotidien et leur implication assidue, avec une mention toute particulière pour mes 9 Adjointes qui ont mis tout leur cœur, toutes leurs compétences, tout leur dynamisme et tout leur temps pour faire avancer nos projets. Il faut savoir qu'à L'Isle-Adam, une fonction d'Adjoint c'est un véritable temps plein.

Tout au long de ce mandat, ils auront œuvré, chacun dans ses attributions, pour le développement de la commune et votre bien-être à tous. Ils sont restés au fait des préoccupations des Adamois et se sont investis sans compter au détriment souvent de leurs projets personnels tout en faisant porter ces contraintes aussi à leur famille... Au terme de ce mandat, je tiens à leur exprimer à chacun individuellement, mes remerciements et ma reconnaissance pour tout le travail accompli.

Je vous souhaite donc à chacun et à chacune une très bonne année 2014. Qu'elle soit riche de projets et de réussite, et qu'elle vous apporte, ainsi qu'à ceux qui vous sont chers, la réalisation de tout ce qui vous tient à cœur.

Je vous remercie.

# Les festivités de Noël en images



Elles ont débuté par le Marché de Noël organisé par Terre d'Europe le 23 novembre à la Maison de L'Isle-Adam...



... suivies du village de Noël organisé par l'A.C.I.A. et la Ville dans la cour de l'Hôtel de Ville du 20 au 24 décembre.



Samedi 21 décembre ont eu lieu les traditionnels chants de Noël, le tant attendu embrasement du Castelrose et la distribution de chocolat et vin chaud.



Les festivités se sont clôturées par un joli spectacle à la Maison de L'Isle-Adam, organisé par les Affaires culturelles, offert à tous les enfants la veille du réveillon de Noël.

## Résultats du concours illuminations de Noël



Le jury du concours des illuminations de Noël

La remise des prix s'est déroulée le 8 février dans le salon d'honneur de l'hôtel de ville

### Maison

- 1<sup>er</sup> Florence Lesser
- 2<sup>e</sup> Laurent Lucas
- 3<sup>e</sup> Bertrand Lebas

### Balcon

- 1<sup>er</sup> Eliane Debras
- 2<sup>e</sup> Hélène Burbant
- 3<sup>e</sup> Madame Munch

### Commerçants

- 1<sup>er</sup> Vanille - chocolat
- 2<sup>e</sup> Aux primeurs Adamoises
- 3<sup>e</sup> L'Isle aux enfants



## Résultats du concours villes fleuries



Les enfants de l'école maternelle Chantefleur

La remise des prix s'est déroulée le 8 février dans le salon d'honneur de l'hôtel de ville

### Maison

- 1<sup>er</sup> Jean-Pierre Javerzac
- 2<sup>e</sup> Lydie Santos
- 3<sup>e</sup> René Hervé

### Balcon

- 1<sup>er</sup> Jean Hermel
- 2<sup>e</sup> Mathilde Sin Marcu
- 3<sup>e</sup> Colette Briche

### Commerçants et restaurants

- 1<sup>er</sup> Aux primeurs adamoises

### Collectifs

- 1<sup>er</sup> Michel Toumazet
- 2<sup>e</sup> Thérèse Aune
- 3<sup>e</sup> ASPC Parc de Cassan

### Jardins des écoles

- 1<sup>er</sup> Institution Notre-Dame
- 2<sup>e</sup> Ecole maternelle Chantefleur
- 3<sup>e</sup> I.M.E L'Espoir
- 4<sup>e</sup> Accueil de Loisirs Jean-Paul Nomblot

### Jardins familiaux

- 1<sup>er</sup> Roger Renvoise
- 2<sup>e</sup> Daniel Boulanger
- 3<sup>e</sup> Jean-François Senelier

## Chasse aux œufs de Pâques

Le dimanche 20 avril



Dans les jardins du Castelrose, la célèbre chasse aux œufs en chocolat plébiscitée par les enfants a eu beaucoup de succès.

## Bourse aux jouets

Du 7 au 13 mai



L'association Pirouette organise une bourse aux jouets à la Maison de L'Isle-Adam.

## Après-midi dansant

Dimanche 18 mai

Le comité des fêtes invite l'orchestre « Jacky Clairval »  
Maison de L'Isle-Adam de 14h30 à 18h30  
Inscriptions : 01 34 69 21 38 / 06 70 60 20 12

## Fête des voisins et dîners de quartier

Vendredi 23 mai

Organisez votre dîner de quartier pour passer un moment convivial avec vos voisins !

Renseignements :  
01 34 08 19 50



## Fête mondiale du jeu

Samedi 31 mai

Place Hubert Jolivet



## Course des baignoires

Dimanche 1<sup>er</sup> juin - à partir de 15h

L'Amicale des commerçants invite le public à venir nombreux supporter les différentes équipes à cette course si originale !



## Pique-nique de la Ville

Dimanche 1<sup>er</sup> juin

Les A.V.F. vous accueillent dès 12h sur la place du Pâtis pour partager votre pique-nique en famille ou entre amis.



## Commémorations

**Jeudi 8 mai - 9h15**

Commémoration de la Victoire de 1945

**Mercredi 18 juin - 9h15**

Commémoration de l'Appel du Général de Gaulle

Par l'Union des Anciens Combattants

Place des combattants de France - Hôtel de Ville



## Brocante

**9 juin**

**LUNDI DE PENTECÔTE**

Centre-ville

## Duels Adamois

**Dimanche 6 juillet**

Parc Manchez

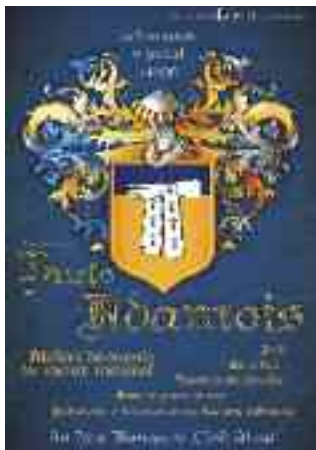

## Feu d'artifice

**Samedi 12 juillet - 23h15**

Etangs de la Garenne



## Forum des associations

**Samedi 6 septembre - 10h-18h**



**Centre sportif Amélie Moresmo**

Rendez-vous incontournable entre la centaine d'associations que compte la Ville et les Adamois.

Inscriptions - Animations - Démonstrations

**Renseignements**

**01 34 08 19 19**



**L'Office**

de

**Tourisme** propose :

**De nouvelles visites guidées autour du patrimoine de la Ville :** *visites*

« historique », « Au temps des Conti », « Peintres et écrivains », « Gourmande », « l'église Saint-Martin », « Du parc à la nature, le Pavillon chinois et les étangs ».

**Des visites et rallyes dédiés au jeune public :**

« Isara, la rivière expliquée aux enfants », « Les étangs avec Lilette », « Rallye Les Princes de Conti » et « Rallye détective ».

### Agenda des croisières

■ « **L'Isle-Adam vue de la rivière** »

Lundi 9 juin - 14h

Croisière commentée (1h)

Tarif : 12 € par personne  
10 € tarif réduit

■ « **Les Journées Européennes du Patrimoine** »

Dimanche 21 septembre - 15h

Croisière commentée (1h30)

**Découverte du patrimoine hydraulique de L'Isle-Adam :** les ponts, les écluses, le barrage.

Tarif : 15 € par personne  
12 € tarif réduit

■ « **L'Isle-Adam, Auvers-sur-Oise** »

Dimanche 12 octobre - 15h

Croisière musicale (1h30)

Tarif : 28 € par personne  
22 € tarif réduit

### Journées « Rendez-vous aux Jardins »

A l'initiative du ministère de la Culture et de la Communication, c'est l'occasion pour le public de découvrir ou redécouvrir les parcs et jardins sur le thème « l'enfant au jardin » :

**Visites guidées :**

■ « **La Ville-Parc pour petits et grands** »

Vendredi 30 mai - 14h

■ « **Les étangs avec Lilette** »

La biodiversité expliquée aux enfants

Samedi 31 mai - 14h

■ « **Isara** »

La rivière racontée aux enfants

Samedi 31 mai - 16h

■ « **Du Parc à la nature** »

Le Pavillon chinois et les étangs

Dimanche 1<sup>er</sup> juin - 10h30

**Renseignements : 01 34 69 41 99**

## Exposition

# J'étais bien plus heureux quand j'étais malheureux !



Adolphe Willette  
(1857 - 1926)

**Du 15 juin au  
28 septembre**

Au musée d'art  
et d'histoire Louis Senlecq



Portrait d'Adolphe Willette, 1896 en Pierrot

Le musée organise, avec le musée Félicien Rops de Namur (Belgique), la première exposition rétrospective de l'œuvre d'Adolphe Willette (1857 -1926).

Personnage singulier et emblématique de la bohème de Montmartre à la fin du XIX<sup>e</sup> siècle, il contribua à en immortaliser le mythe, y associant pour toujours son double artistique, Pierrot.

Dessinateur de presse proluxe et renommé, Willette fut aussi décorateur, peintre et affichiste. Il a mené une carrière artistique teintée d'irrévérence et de prises de position politique virulentes. L'approche scientifique des commissaires de l'exposition et des auteurs de l'important catalogue qui l'accompagne, permet de décrire, avec objectivité, la complexité de Willette dont les engagements sont mis en perspective avec la vie politique et les transformations de la société de l'époque. S'appuyant sur son fonds Willette et sur son intérêt pour la gravure et l'histoire de la presse, le musée entend par cette exposition mieux faire connaître l'œuvre singulier de celui qui a séjourné à L'Isle-Adam entre 1886 et 1899.

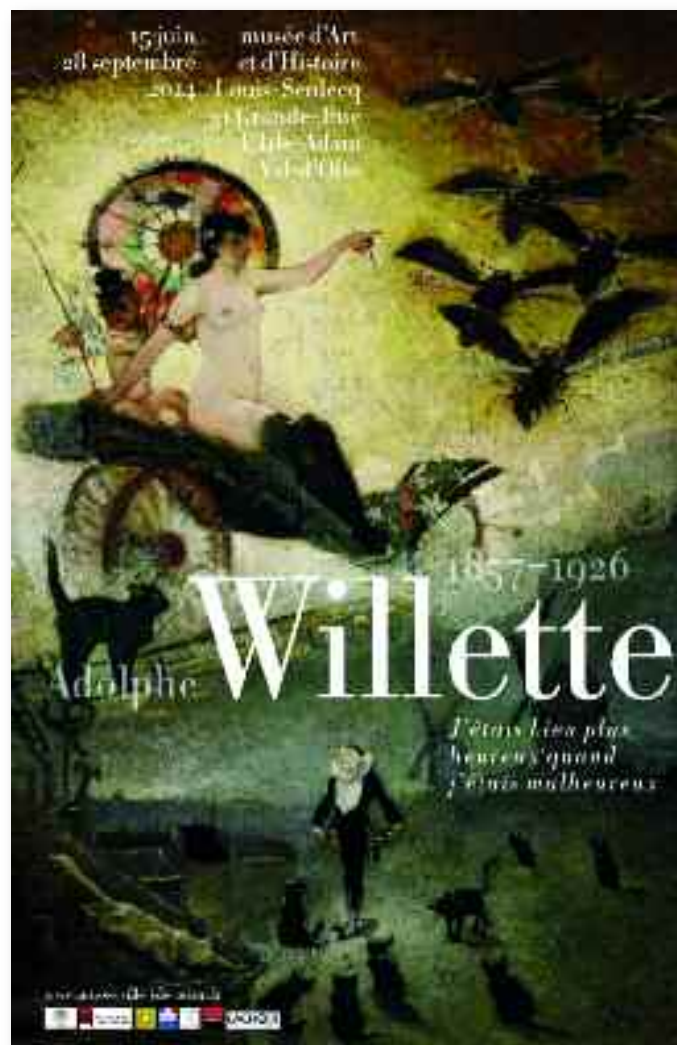

## Autour de l'exposition

20 et 21 septembre : Journées du Patrimoine

Entrée libre. Animations gratuites

### ■ Visites guidées

Samedi à 15h

Dimanche à 15h et 16h30

### ■ Animations

Samedi et dimanche

- Questionnaire - jeu concours sur les œuvres présentées. Une visite ludique motivée par la recherche de réponses.

- Ateliers en famille : parents et enfants pourront venir exercer leur créativité tout en explorant l'univers artistique de l'artiste. Au programme : menus à créer et décorer, enseigne du chat noir à revisiter et autres enseignes à créer, pierrots articulés...

## Visites et Conférences

par les commissaires de l'exposition

*Sur réservation*

### ■ Samedi 28 juin - 15h

Conférence « Willette maître de l'affiche fin de siècle » par Nicolas Zmelty, Docteur en histoire de l'art contemporain, responsable des collections du musée de Montmartre

### ■ Dimanche 29 juin - 15h

Visite guidée par Nicolas Zmelty, Docteur en histoire de l'art contemporain, responsable des collections du musée de Montmartre

### ■ Samedi 13 septembre - 15h

Conférence « Willette et son temps » par Laurent Bihl, Docteur en histoire

### ■ Dimanche 14 septembre - 15h

Visite guidée par Laurent Bihl, Docteur en histoire

### Enfants (sur réservation)

#### Fête ton anniversaire au musée

*Le mercredi après-midi. À partir de 6 ans.*

L'animation comprend : une visite guidée de l'exposition, un atelier de pratique artistique et un goûter. Pendant l'atelier, les enfants décoreront leur menu d'anniversaire préféré.

#### Stages de vacances d'été

##### La fabrique d'éventails

*Les 7 et 8 juillet de 14h à 16h30*

*Pour les enfants de 6 à 12 ans*

Le temps de deux demi-journées, à l'atelier du musée, après avoir vu à l'exposition, les éventails décorés par l'artiste, les enfants réaliseront un ou plusieurs éventails originaux avec divers matériaux (plume, papier, cuir, tissus...).

##### Mon théâtre d'ombres

*Les 9 et 10 juillet de 14h à 16h30*

*Pour les enfants de 6 à 12 ans*

Durant deux après-midi, à l'atelier du musée, en s'inspirant de personnages vus dans l'exposition, comme Pierrot, Colombine, le chat noir et bien d'autres, les enfants créeront leurs propres personnages. Les diverses créations s'animeront en théâtre d'ombres, le temps du stage. Les enfants ainsi initiés repartiront avec leurs personnages pour de nouvelles aventures.

### Groupes (sur réservation)

#### Adultes

Visites guidées de l'exposition

#### Ecoles, centres de loisirs...

##### Visites guidées gratuites

(durée 1 heure environ)

##### Ateliers de pratique artistique

(durée 1 heure)

##### Atelier pour les maternelles : Mon Pierrot, ma Colombine

Collage sur le thème de Pierrot et Colombine, avec différents matériaux.

Les enfants réalisent un pierrot, personnage rencontré lors de la visite au musée.

La mise en couleur sera prétexte à une personnalisation, et les enfants pourront représenter Pierrot et Colombine à leur image, tout comme l'artiste s'imaginait en Pierrot et voyait en lui son double.

##### Atelier pour les élémentaires : Eventail

Réalisation d'un éventail décoré à la manière de l'artiste. Les enfants dessineront un décor avec personnages et/ou motifs floraux, qu'ils mettront ensuite en couleur à l'encre et/ou à l'aquarelle.

**Renseignements : 01 74 56 11 23**

**servicedespublics.musee@ville-isle-adam.fr**

## Brève

### Projection au cinéma Le Conti à L'Isle-Adam

Samedi 19 juin à 20h (sur réservation)

French Cancan, film de 1955, réalisé par Jean Renoir, avec Jean Gabin, Françoise Arnoul, Maria Félix, Gianni Esposito.

## ■ Acquisitions du musée en 2013

### ■ Achats



Adolphe Willette,  
*Adieu au XIX<sup>e</sup>  
siècle*,  
huile sur toile.  
(Acquisition  
mars 2014)



Adolphe Willette,  
*Maquette  
d'éventail  
pour parfum  
Azurea L. T.,  
Piver, Paris*



Adolphe Willette,  
*Projet de  
décoration  
pour l'hôtel de  
ville de Paris*



Adolphe Willette,  
*Projet d'éventail  
« Pierrot blanc et  
la rose »*

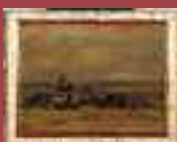

Auguste-Marie  
Boulard,  
*Pêcheurs sur la  
plage*,  
huile sur toile.



Adolphe Willette,  
*Les Pierrots aux  
cerises*,  
huile sur toile



Auguste-Marie  
Boulard,  
*Bouquet de fleurs  
des champs*,  
huile sur toile.



Auguste-Marie  
Boulard,  
*Moutons au  
pâturage*,  
huile sur toile.



Auguste-Marie  
Boulard,  
*Jeune marin  
fumant*,  
huile sur toile.



Auguste-Marie  
Boulard,  
*Vieux marin au  
bonnet*,  
huile sur toile.



Auguste-Marie  
Boulard,  
*Animation dans la  
cour de ferme*,  
huile sur toile.

### ■ Dons

Octave Volant,  
*Paysage sous  
la neige*,  
huile sur toile,  
don de  
l'Association  
Les Amis de  
l'Isle-Adam.

2 Jules Dupré

1 Victor Dupré  
(Donation mars  
2014)

### ■ Dépôts

#### du Musée d'Orsay

Jules Dupré,  
*Le chemin de la ferme*,  
huile sur toile.

Théodore Rousseau,  
*La mare au pied du coteau*,  
huile sur toile.

#### du Musée Tavet Pontoise

Auguste Boulard,  
*Portrait de Jules Dupré*,  
huile sur toile.

## Rétrospective



Lors du vernissage de  
l'exposition  
« *La mer toujours  
recommencée Marines  
de Jules Dupré* »  
le 24 novembre  
au musée d'art et d'histoire  
Louis Senlecq.

## Le Grand Concert

### du Nouvel An

Il s'est déroulé le 18 janvier en l'église Saint-Martin. Le chœur de chambre Les Temperamens Variations ont interprété avec brio les œuvres de Beethoven, Haydn et Schubert.



## 17<sup>e</sup> Salon de Printemps

A cette occasion, l'association Prisme et Nuances, organisatrice de l'événement, avait pour invités d'honneur, le sculpteur Caline Muller et le peintre Dominique Maillochon.

### Ont reçu également un prix :

Rodrigue Vanlandewick « Post Perret » *grand prix du salon*

Alain « Regard sur la vie » *prix de l'acrylique*

Jean-Marie Payen « Matinées de septembre » *prix de l'œuvre sur papier*

Isabelle Masson Faure « Le radeau » *prix de sculpture*

Catherine Hoizez « Au bord de l'eau » *prix Pierre Jeudon*

Florance Aussenard « Gheisha in alguae » *mention spéciale*



Lors du vernissage le 16 mars  
le peintre Jacqueline Pelon a  
reçu le prix de la Municipalité  
pour son œuvre  
« *Péniches à quai* »  
acquise par la Ville.

## Rendez-vous culturels



### 14<sup>e</sup> Marché de l'Art

Dimanche 14 septembre  
Jardins du Castelrose de 10h à 18h

Tout au long de la journée, vous découvrirez, une quarantaine d'exposants originaux, des démonstrations du souffleur de verre, une sélection des meilleurs courts-métrages du Festi'Val d'Oise, des peintres sur le motif qui exécuteront leur toile dans la journée et mises ensuite aux enchères par Maître Malval commissaire-priseur de L'Isle-Adam.

### Championnat d'orthographe

Samedi 11 octobre - 14h30

Les Affaires culturelles de la Ville invitent collégiens, lycéens et adultes à se confronter à la dictée rédigée par un auteur de Lélia.

Inscription obligatoire à la bibliothèque :  
01 34 08 10 80

Les élèves de CM2 y participent au sein de leur école.

### Festival

d'Auvers-sur-Oise à L'Isle-Adam

Pour la 5<sup>e</sup> fois, la Ville accueille le Festival d'Auvers-sur-Oise, pour un concert donné le **vendredi 27 juin** en l'église Saint-Martin, par l'ensemble Convergences.



## Zoom sur .....

## Le microcrédit

### Qu'est-ce que le microcrédit personnel ?

Le microcrédit est un prêt à finalité d'insertion sociale. Il permet aux personnes en difficultés de faire face à un besoin de consommation. Il a pour objectif le financement d'un projet concernant l'accès à l'emploi, la formation, le logement, la santé non prise en charge par la sécurité sociale ou en complément suite à un accident de la vie.

### Quelles-en sont les caractéristiques ?

Le microcrédit peut aller de 300 € à 3 000 € et est remboursable sur une durée de 6 à 36 mois. Il est soumis à un taux de 4 % et ne compte aucun frais de dossier.

### Quelles sont les conditions d'obtention ?

Les personnes ayant des faibles ressources (ressources comprises entre 440 € et le maximum du SMIC) peuvent demander un microcrédit. Les demandeurs doivent être exclus des crédits de banque dits classiques, mais cependant en mesure de rembourser les mensualités du prêt. Chaque dossier déposé sera étudié par un travailleur social qui validera ou non le projet avant d'accorder le prêt.

### Et le microcrédit à L'Isle-Adam ?

Le C.C.A.S. a voté la signature d'une convention de partenariat avec l'U.D.A.F. du Val-d'Oise (Union Départementale des Associations Familiales) afin de faciliter les démarches. La demande déposée et gérée auprès de l'U.D.A.F., est étudiée par le C.C.A.S. qui prend en charge tout ou partie des intérêts du crédit après délibération du Conseil d'administration.

## L'Aide alimentaire de L'Isle-Adam/Parmain



La collecte menée en novembre par le Secours Catholique avec l'aide du Lion's Club, a permis de récolter 8 tonnes de produits d'alimentation et d'hygiène sur L'Isle-Adam et Parmain.

La récolte s'est déroulée sur plusieurs week-ends dans les magasins d'alimentation générale de la ville. Ce sont plus de 80 bénévoles venus du Secours Populaire, le Lion's Club ainsi que des donateurs anonymes qui se sont mobilisés en cette fin d'année 2013. Grâce à eux, les familles de L'Isle-Adam et Parmain qui en ont le plus besoin se verront remettre tout au long de l'année ces produits.

## Aide familiale à domicile en Île-de-France

À destination des familles ayant des enfants de moins de 16 ans, rencontrant des difficultés suite à la maternité, la maladie, le décès d'un des membres de la famille ou d'un handicap, une technicienne de l'intervention sociale et familiale, d'une auxiliaire de vie ou d'une aide à domicile peut être mis en place par l'AFAD IDF.

Plus d'informations au 01 39 91 48 15 ou [afad-idf.asso.fr](http://afad-idf.asso.fr).

## Rétrospective



Le Lion's club de L'Isle-Adam a offert des galettes des rois aux résidents du foyer Bel Automne le samedi 11 janvier. Un moment de convivialité apprécié de tous en ce début d'année.



La fondation Chantepie-Mancier a célébré l'Épiphanie. Les résidents ont dégusté des galettes, et ont reçu une Wii et une chaîne hifi comme cadeaux offerts par les C.C.A.S. de la Ville et de Parmain.

## Brèves

**LA PERMANENCE DES AVOCATS** se tient à la Maison de L'Isle-Adam de 10h à 12h, les 2<sup>e</sup> samedis de chaque mois (en dehors des samedis fériés).

**L'AIDE ALIMENTAIRE** organisée par le Secours Catholique est ouverte les jeudis des semaines paires de 14h à 17h au Centre associatif Française Bonn.

**LA CNAV** reçoit désormais sur rendez-vous dans les agences en Île-de-France de 8h30 à 12h30 et de 14h à 17h. Plus d'information sur [www.lassuranceretraite.fr](http://www.lassuranceretraite.fr) ou au 36 90.

**CAF changement de numéro : 0 810 25 95 10**  
Du lundi au vendredi de 9h à 12h puis de 13h30 à 16h30.

# ■ ■ ■ Résultats des élections municipales du 23 mars 2014



Bureaux	Nbre d'électeurs inscrits	Nbre d'émargements constatés	Nbre d'enveloppes trouvées dans l'urne	Enveloppes vides, blancs et nuls	Suffrages exprimés	UNION POUR L'ISLE-ADAM VILLE PARC
01 Mairie	776	451	451	70	381	381
02 Camus	922	477	477	70	407	407
03 Cassan	987	608	608	95	513	513
04 Mairie	916	515	515	81	434	434
05 Garenne	1035	522	522	86	436	436
06 Amitié	773	400	400	86	314	314
07 Faisanderie	769	448	448	71	377	377
08 Amitié	439	388	388	101	287	287
09 Faisanderie	740	351	351	46	305	305
<b>TOTAL</b>	<b>7 657</b>	<b>4 160</b>	<b>4 160</b>	<b>706</b>	<b>3 454</b>	<b>3 454</b>

## 1<sup>er</sup> rang de gauche à droite

Michel Vray, Armelle Chapalain, Morgan Touboul, Carole Boulanger, Philippe Leballeur, Claudine Morvan Lebrec'h, Michel Le Meur, Sylvie Brière, Alphonse Pagnon, Annie Parage, Thierry Lefèvre, Nadège Faul.

## 2<sup>e</sup> rang de gauche à droite

Jean-Dominique Gillis, Elisabeth Delmas, Michel Passant, Josette Larrousse, Axel Poniatowski, Alexandra Gillardin, Bruno Dion, Martine Léonhardt, Gérard Brunel, Elodie Thabourey.

## 3<sup>e</sup> rang de gauche à droite

Olivier Heuzé, Agnès Tellier, Sébastien Poniatowski, Danièle Debout, Joël Moreau, Aurélie Procoppe, François Delais, Chantal Villalard, Grégory Doering, Julita Salbert, Thierry Malherbe.

**Le Conseil municipal présidé par le Maire est composé de 9 adjoints et 23 conseillers.**

**Le maire : Axel Poniatowski**  
Le Maire est président de droit de toutes les commissions

### Fonction des adjoints

Tous les adjoints ont une délégation à l'état-civil.

#### Philippe LEBALLEUR COMMISSION URBANISME ET GRANDS PROJETS

- Vice-président de la commission urbanisme et grands projets.
- Conseiller communautaire de la Communauté de Communes de la Vallée de l'Oise et des Trois Forêts (C.C.V.O.3.F.)
- Membre de la commission d'appel d'offres
- Délégué au Syndicat Intercommunal de l'Eau (Président) (S.I.A.E.P.)
- Délégué au Syndicat Intercommunal d'Assainissement (Vice-président) (S.I.A.P.I.A.)
- Chargé de l'urbanisme et des grands projets

#### Chantal VILLALARD COMMISSION ESPACES VERTS, EVENEMENTIEL ET COMMERCES NON-SEDENTAIRES

- Vice-présidente de la commission des espaces verts, événementiel, voirie, éclairage public, entretien des bâtiments et sécurité.
- Conseillère communautaire de la Communauté de Communes de la Vallée de l'Oise et des Trois Forêts (C.C.V.O.3.F.)
- Membre de la commission d'appel d'offres
- Déléguée titulaire au syndicat des berges de l'Oise
- Déléguée titulaire au syndicat intercommunal pour la collecte et le traitement des ordures ménagères (TRI-OR)
- Chargée des commerces non sédentaires, des espaces verts et de l'événementiel

#### Sébastien PONIATOWSKI COMMISSION AFFAIRES GENERALES

- Vice-président de la commission finances, affaires générales et personnel communal
- Conseiller communautaire de la Communauté de Communes de la Vallée de l'Oise et des Trois Forêts (C.C.V.O.3.F.)
- Commission de révision des listes électorales (représentant le Maire)
- Commission consultative des services publics locaux (représentant le Maire)
- Délégué à la Maison de la Justice et du Droit (M.J.D.)
- Délégué du Conseil municipal à l'association des amis du jumelage de Marbach-am-Neckar
- Fondation Chantepie-Mancier (représentant le Maire)
- Président de la Société d'Economie Mixte de L'Isle-Adam (S.E.M.I.A.)
- Chargé des affaires générales

#### Claudine MORVAN-LEBREC'H COMMISSION ENFANCE ET AFFAIRES SCOLAIRES

- Vice-présidente de la commission de la petite enfance, de la jeunesse et des affaires scolaires
- Conseillère communautaire de la Communauté de Communes de la Vallée de l'Oise et des Trois Forêts (C.C.V.O.3.F.)
- Déléguée titulaire au Syndicat Intercommunal de Transports d'Elèves (S.I.T.E.)
- Membre de la commission d'appel d'offres
- Déléguée à la caisse des écoles (représentant du Maire)
- Déléguée aux conseils d'école (représentant du Maire)
- Déléguée au Centre Médico-Psycho-Pédagogique (C.M.P.P.)
- Déléguée titulaire au conseil d'administration du lycée
- Déléguée titulaire au conseil d'administration du collège
- Chargée de la petite enfance, de la jeunesse et des affaires scolaires

#### Jean-Dominique GILLIS COMMISSION VOIRIE, ECLAIRAGE PUBLIC, TRAVAUX, PARC DE VEHICULES ET SECURITE

- Vice-président de la commission des espaces verts, événementiel, voirie, éclairage public, entretien des bâtiments et sécurité
- Conseiller communautaire de la Communauté de Communes de la Vallée de l'Oise et des Trois Forêts (C.C.V.O.3.F.)
- Délégué titulaire au Syndicat Intercommunal d'Assainissement (Vice-président) (S.I.A.P.I.A.)
- Délégué titulaire au Syndicat Intercommunal de l'Eau (S.I.A.E.P.)
- Délégué suppléant au syndicat des berges de l'Oise
- Délégué titulaire au syndicat départemental d'électricité
- Président de la commission de sécurité
- Chargé de la voirie, de l'éclairage public, des travaux, du parc de véhicules de la Ville et de la sécurité

#### Elodie THABOUREY COMMISSION AFFAIRES SOCIALES ET COMMUNICATION

- Vice-présidente de la commission affaires sociales et communication
- Vice-présidente du Centre Communal d'Action Sociale (C.C.A.S.)
- Conseillère communautaire de la Communauté de Communes de la Vallée de l'Oise et des Trois Forêts (C.C.V.O.3.F.)
- Déléguée du Conseil municipal au Foyer Bel Automne
- Déléguée à la commission consultative des services publics locaux
- Déléguée à l'Institut Médico-Educatif l'Espoir (I.M.E.)
- Déléguée à l'Association Soins Infirmiers à Domicile (A.S.I.M.P.A.D.)
- Déléguée au Centre Médico-Psycho-Pédagogique (C.M.P.P.)
- Membre du conseil d'administration de la Fondation Chantepie-Mancier

- Présidente de la Commission des Relations avec les Usagers et de la Qualité de la Prise en Charge de la Fondation Chantepie-Mancier (C.R.U.Q.P.C.)
- Membre du comité des Nouvelles Technologies de l'Information et de la Communication (N.T.I.C.)
- Chargée des affaires sociales, du logement et de la communication

### **Michel PASSANT** **COMMISSION FINANCES,** **BUDGET ET PERSONNEL** **COMMUNAL**

- Vice-président de la commission finances, affaires générales et personnel communal
- Conseiller communautaire de la Communauté de Communes de la Vallée de l'Oise et des Trois Forêts (C.C.V.O.3.F.)
- Vice-président de la commission d'appel d'offres
- Comité technique, hygiène et sécurité (représentant du Maire)
- Commission des impôts directs (représentant du Maire)
- Délégué à la caisse d'épargne locale
- Délégué titulaire de la Société d'Economie Mixte de L'Isle-Adam (S.E.M.I.A.)
- Chargé des finances, du personnel communal, du budget et de la commission d'appel d'offres

### **Agnès TELLIER** **COMMISSION AFFAIRES** **CULTURELLES ET TOURISME**

- Vice-présidente de la commission des affaires culturelles et du tourisme
- Conseillère communautaire de la Communauté de Communes de la Vallée de l'Oise et des Trois Forêts (C.C.V.O.3.F.)
- Déléguée à l'association des plus beaux détours de France
- Déléguée du Conseil municipal à l'association des amis du jumelage de Marbach-am-Neckar
- Déléguée au comité départemental de tourisme et des loisirs
- Membre du comité des Nouvelles Technologies de l'Information et de la Communication (N.T.I.C.)
- Chargée des affaires culturelles et du tourisme

### **Alphonse PAGNON** **COMMISSION SPORTS, PLAGES,** **VIE ASSOCIATIVE ET** **CIMETIERE**

- Vice-président de la commission sport, plage et vie associative
- Délégué au Centre Adamois des Loisirs et de la Vie Associative (C.A.L.V.A.)
- Délégué à la commission de révision des listes électorales
- Délégué titulaire au Syndicat Intercommunal de l'Eau (S.I.A.E.P.)
- Délégué titulaire au Syndicat Intercommunal de la Piscine (S.I.P.I.A.P.)
- Délégué titulaire au Syndicat Intercommunal d'Assainissement (S.I.A.P.I.A.)
- Délégué suppléant aux commissions de sécurité
- Délégué titulaire comité technique, hygiène et sécurité
- Chargé des sports, de la Plage, de la vie associative et du cimetière

### **Conseillers municipaux**

Les conseillers municipaux font parties de trois commissions et sont délégués titulaires ou suppléants de syndicats communaux ou intercommunaux. Par ailleurs, une mission propre à chacun leur est confiée.

#### **Michel LE MEUR**

Délégué,  
Chargé de missions auprès du Maire

#### **Michel VRAY**

Délégué,  
Commerce - Développement économique

#### **Julita SALBERT**

Promotion de la lecture à l'école -  
Projet de lutte contre l'obésité infantile

#### **Annie PARAGE**

Jardins familiaux - Comité des fêtes - Anciens combattants

#### **Martine LEONHARDT**

Cérémonies - Réceptions -  
Concours des villes fleuries -  
Accueil des nouveaux Adamois

#### **François DELAIS**

Problématique des déchets en ville

#### **Aurélié PROCOPPE**

Fête des voisins - Voisins solidaires

#### **Morgan TOUBOUL**

Nouvelles Technologies de l'Information et de la Communication (N.T.I.C.)

#### **Josette LARROUSSE**

Tourisme

#### **Bruno DION**

Communication

#### **Armelle CHAPALAIN**

Préparation au mariage civil

#### **Gérard BRUNEL**

Nuisances aériennes - Vigilance citoyenne - Défense

#### **Alexandra GILLARDIN**

Foire Aux Questions (F.A.Q.) -  
Concours des illuminations de Noël

#### **Joël MOREAU**

Service de covoiturage (Paris et Roissy)

#### **Danièle DEBOUT**

Marché de l'Art

#### **Thierry MALHERBE**

Médiateur municipal

#### **Sylvie BRIERE**

Communication

#### **Grégor DOERING**

Nouvelles Technologies de l'Information et de la Communication (N.T.I.C.)

#### **Elisabeth DELMAS**

Activités jeunesse

#### **Olivier HEUZE**

Décorations de Noël de jour

#### **Carole BOULANGER**

Tourisme

#### **Thierry LEFEVRE**

Tourisme

#### **Nadège FAUL**

Service de covoiturage (Paris et Roissy)

# 6 ans pour 6 grands projets

## Le Port de plaisance

Situé dans le prolongement du stade, à l'angle de l'avenue Paul Thoureau et de l'avenue du Chemin Vert, le futur port fluvial comprendra 130 anneaux.

Un chenal avec une écluse, un ensemble représentant 27 mètres de long, reliera l'Oise au bassin creusé à l'intérieur des terres. Autour du port, un nouveau quartier verra le jour avec ses maisons, ses appartements, ses commerces et un hôtel de 30 chambres.

Le chantier débutera mi-2015.



Avant-projet sommaire du port de plaisance

## Sécurité : une priorité

La Police municipale renforcera ses effectifs : de 10 policiers municipaux en 2013 nous passerons à 12 agents en 2015. Elle travaillera en collaboration avec la Gendarmerie nationale et mettra en place le programme « vigilance citoyenne » (voir article dans *Vie pratique*, page 31).



## Réserve de biodiversité de 10 hectares

Cette zone sera aménagée à partir de 2016 sur la rive gauche de l'Oise, face à l'île de Champagne : une dizaine d'hectares sera divisée en 4 entités : une zone d'accueil, un plan d'eau, une vaste prairie inondable et une frayère à brochets. Un parcours ludique sur la faune et la flore ponctuera la promenade.

Son entretien se fera principalement grâce à l'aide d'animaux de types ânes, ovins ou bovins.



Avant-projet sommaire de la zone de biodiversité

# ets

## La salle polyvalente

Ce projet s'inscrit dans le cadre du Contrat régional instruit en 2015. Cette salle avec gradins amovibles, d'une jauge de 350 places assises, remplacera l'actuelle salle de la Maison de L'Isle-Adam. Une régie technique et des loges d'artistes compléteront cette installation.

Avant-projet sommaire de la Maison de L'Isle-Adam



## La petite enfance

La crèche familiale, la halte-garderie et une section crèche collective seront regroupées dans une « maison multi-accueil de l'Enfance ».



## La plaine des sports au stade Philippe Grante

Des terrains de football en gazon synthétique remplaceront les actuels terrains et la piste d'athlétisme sera entièrement refaite.



La période d'hiver étant propice à différents travaux d'entretien, le service Espaces verts associé à une société sous-traitante a procédé à des travaux d'élagage, d'abattage, de nettoyage et de plantations.

## Elagage



### Taille classique

Pour les arbres des installations municipales stade, plage, tennis...



### Taille en tête-de-chat

- Rue Bergeret
- Rue du Docteur Senlecq

- Le bas de l'avenue des Bonshommes
- Rue Charles Binder
- Allée le Nôtre



### Taille en éclaircie et réduction de couronne

- Prunus rue de l'Abbé Breuil



### Taille en rideau

- Avenue de Paris
- Avenue des Ecuries de Conti
- Autour de l'hôtel de ville

## Abattage des arbres

Suite au diagnostic de l'entreprise d'élagage, plusieurs arbres ont été abattus :

2 tilleuls autour de l'hôtel de ville, 1 tilleul avenue des Ecuries de Conti, 2 marronniers avenue de Paris et 1 tilleul avenue des Bonshommes. Ces abattages sont systématiquement suivis d'une replantation.

## Nettoyage

Le bois du lycée, les talus des étangs du parc Sainteny et de la Maison de L'Isle-Adam, les berges de l'Oise et les écluses ont été nettoyées.

## Plantations

Suite à la création du parking d'une dizaine de places derrière La Poste, une haie d'eleagnus a été plantée afin de séparer les parkings de La Poste et du Trésor Public, ainsi que des rosiers et des lavandes pour un effet de couleur.



Autour du manège de nouveaux massifs d'arbustes et de plantes vivaces ont été plantés.



## Ouverture du square Géo Grandjean vers la maison de la Faisanderie

Le square Géo Grandjean et la maison de la Faisanderie seront reliés grâce à l'ouverture des deux jardins. Une allée sera aménagée prochainement, qui mènera au parking de la maison de la Faisanderie.



- Samedi 19 et dimanche 20 avril
  - Samedi 4 et dimanche 5 octobre
- Parc Manchez

## Concours ville fleurie

Mercredi 18 juin : passage du jury.

6 catégories : jardins, balcons, jardins familiaux, jardins des écoles, commerces/restaurants et immeubles collectifs.

**Les remises des prix auront lieu en février 2015.**

## Brève

### Ouverture des périodes de pêche

Cours d'eau  
2<sup>e</sup> catégorie :  
8 mars au  
5 octobre.



## Le compostage, un geste écologique simple

Le compostage individuel est un geste pour l'environnement. Il consiste à récupérer les épluchures de légumes et fruits, déchets de jardins, branchages... et de les laisser se dégrader afin qu'ils deviennent du compost. En quelques mois, le compost naturel s'est formé et est prêt à être utilisé dans le jardin, les jardinières, les potagers... Cela permet de réduire le volume des ordures ménagères dans la ville, et permet d'enrichir le sol à moindre frais.

## Dératisation

Du 31 mars au 6 avril a eu lieu une campagne de dératisation dans la ville, y compris au Grand Val. Cette dératisation est gratuite, et a été réalisée dans toutes les rues. Des blocs de produits anti-nuisibles ont été disposés dans les égouts pour plus de propreté.

## Jardins familiaux

Toujours très recherchées pour la culture des légumes, fruits et fleurs, les 27 parcelles sont attribuées aux personnes ne disposant pas de jardin.

Les jardins sont équipés d'un abri neuf et écologique et d'un réservoir d'eau de 300 litres.



### Pour obtenir une parcelle :

Faire une demande avant le 11 novembre auprès d'Annie Parage en mairie ou au 06 70 60 20 12.

### Rappel :

Les bénéficiaires ont obligation d'entretenir le jardin. Des notions de jardinage sont demandées. En cas d'abandon ou mauvais entretien le jardin sera réaffecté.

## Qu'est-ce qu'un **Contrat régional territorial ?**

Il s'agit d'une contractualisation établie entre la Ville et la Région Île-de-France. Le Conseil général du Val-d'Oise y est associé au travers de conventions établies séparément. Les gros projets d'investissements font l'objet de demandes de subventions tant au niveau départemental que régional à travers des contrats.

**Pour mémoire, le premier Contrat régional et départemental, totalement réalisé, a été clos en 2013.**

**Il concernait...**



La restauration du Pavillon chinois



La restauration intérieure et extérieure de l'église (clocher, chauffage, mise en valeur d'œuvres d'art, parvis)



L'installation de l'Office de Tourisme dans l'un des deux pavillons Lartigue réhabilité



La réhabilitation de l'hôtel de ville (extérieur et intérieur)

Pour prétendre à être subventionnés, les projets doivent répondre à des critères en adéquation avec les grands axes de la politique régionale : critères de construction, d'environnement et critères sociaux. Un dossier présentant les différents avant-projets, accompagnés de l'échéancier prévisionnel et d'un plan de financement détaillé est constitué. Le délai de constitution du dossier de demande et celui de l'instruction par les services régionaux prennent plusieurs mois, puis le dossier est présenté au vote des commissions régionales (sachant que les commissions se réunissent deux fois par an).

Si l'avis est favorable, le contrat est validé. Parallèlement, et de façon séparée, mais sur les mêmes projets, une aide est sollicitée au niveau départemental. Le Conseil général ne se prononce qu'après accord de la Région. Six ans ou presque sont nécessaires entre, la décision de réalisation, la constitution du dossier et l'achèvement du projet.

**La Ville envisage un nouveau Contrat régional comprenant quatre projets pour un coût global d'environ 3 000 000 €.**

A savoir :

- Transformation de la Maison de L'Isle-Adam en salle polyvalente.
- Suite de la rénovation de l'église : couverture de la chapelle de la Vierge.
- Création d'une salle de réunion place Hubert Jolivet.
- Extension du centre Jean-Paul Nombrot avec la construction d'une crèche collective.

## Projets

Des travaux sont prévus sur les bâtiments communaux au cours de cette mandature :



- Réhabilitation de l'intérieur de la mairie (rez-de-chaussée et 1<sup>er</sup> étage).



- Ravalement du Castelrose.



- Réfection complète des cabines de la Plage en conservant scrupuleusement l'esprit architectural de l'époque.



- Le port de plaisance (dont l'instruction continue auprès des services de l'Etat.)



- Rénovation de la façade et de la toiture de l'école Balzac.



- Enfin, une réflexion devrait conduire à la réalisation d'un orgue à tuyaux à l'église Saint-Martin.

## Zoom sur .....

## La sécurité

### L'augmentation du nombre de policiers municipaux



En 2014, la Police municipale se compose de 12 agents dont un chef de police et un agent administratif. Cette augmentation fait suite à un besoin des Adamois pour sécuriser leur ville. Elle assure plusieurs autres missions

telles que : la circulation, le stationnement, la prévention, la médiation entre voisins, la salubrité de la commune, l'encadrement de manifestations diverses, la gestion des animaux errants, les objets trouvés, la vidéo-protection... En plus de ces missions, les agents sont amenés à apporter leur aide à la Gendarmerie nationale en cas de sollicitation de leur part.



### La vidéo-protection

Mise en place depuis 2013, la Ville a implanté 16 caméras de vidéo-protection essentiellement concentrées dans les zones commerçantes. L'ensemble du parc vidéo est piloté depuis la Police municipale, dans une salle dédiée à cet effet.

Les vidéos sont conservées 3 semaines et peuvent servir dans une enquête menée par la Gendarmerie.

### Opération « tranquillité vacances »



Durant la période estivale, la Gendarmerie nationale et la Police municipale mènent conjointement une opération de surveillance des domiciles vides. Pour en bénéficier, il suffit de remplir un formulaire (disponible à la Gendarmerie ou au poste de Police municipale) en indiquant les périodes d'absence. Afin de rendre ce dispositif encore plus performant, il est essentiel de donner un contact à joindre en cas de besoin.

Cette opération permet chaque année d'éviter des cambriolages et de rassurer la population.

## Voirie

### Une ville accessible à tous



Le projet urbain de L'Isle-Adam intègre la priorité d'une totale accessibilité pour les personnes à mobilité réduite. Cette volonté se manifeste dans les aménagements urbains : les Bandes d'Aide à l'Orientation (BAO), la cinquantaine de places handicapées comme les rampes d'accessibilité aux bâtiments communaux contribuent à une amélioration de la vie au

quotidien. Ils répondent à la fois à l'intérêt général et aux besoins de chacun.

### Des travaux pour la sécurité routière



**Aménagement d'un plateau surélevé** limitant la vitesse à 30 km/h : avenue Paul Thoureau.

#### Ralentisseurs :

rue de la Porte du Bois et chemin du Pommier.

### Brèves

#### Nouveaux parkings

12 places ont été créées au clos du Martin Pêcheur, et 10 places rue Chantepie-Mancier.

#### Extension du stationnement payant (2h gratuites)

Avenue Michel Poniatowski : du carrefour de Paris au carrefour de la Croix-Rouge.

#### Création de places dépose-minute

Avenue Michel Poniatowski, 4 places de stationnement de 10 minutes :

- 2 places à l'angle de la rue Poupart
- 2 places face à la boulangerie des Trois Petits Choux.

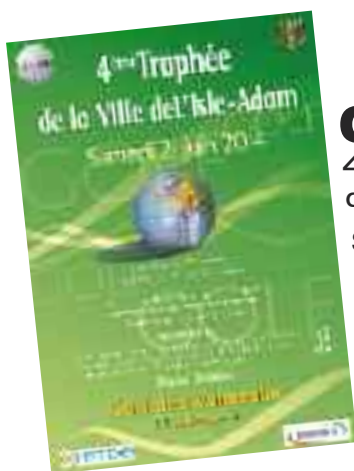

## Golf

4<sup>e</sup> trophée de L'Isle-Adam

Samedi 21 juin  
Golf des Vanneaux

Zoom sur .....

L'Isle-Adam

## Athlétique Club

L'I.A.A.C. accueille 249 licenciés, enfants et adultes. Courir, sauter, lancer telles sont les activités pratiquées par les athlètes. Le club évolue en promotion nationale depuis plusieurs années, pendant lesquelles des adhérents se sont distingués.

Les entraîneurs sont ou ont été des athlètes de haut niveau ainsi que des juges officiels.

### Les compétitions à venir :

- Vendredi 13 juin - Meeting de L'Isle-Adam (qualificatif pour les championnats de France)
- Dimanche 12 octobre - Course des châteaux de la forêt de L'Isle-Adam.

## Ouverture de La Plage

En 2013, 46 000 entrées ont été enregistrées à la Plage. Grâce à la nouvelle structure gonflable destinée aux adolescents et le terrain multisports, l'été 2014 devrait battre des records de fréquentation.

### Horaires d'ouverture

Du 24 mai au 29 juin

Tous les samedis et dimanches de 10 à 19h

Du 5 juillet au 1<sup>er</sup> septembre

Tous les jours de 10h à 19h

### Activités

Baignade, pédalos, toboggans aquatiques, structures gonflables, mini-golf, barques, terrains multisports...

### Tarifs

Adamois : Adultes : 6,50 €  
Enfants : 4 €

### Pour juin, septembre et en semaine

Extérieurs Adultes : 12 €  
Enfants : 7,50 €

### Pour juillet, août et week-ends

Extérieurs Adultes : 16,50 €  
Enfants : 10 €

Carte de Plage pour les Adamois, voir rubrique « Vie pratique » page 31

Renseignements : 01 34 69 01 68



## Le Ping adamois, un club en plein essor

Fondé en 2011, le Ping adamois est le club le plus jeune du Val-d'Oise, dont le nombre d'adhérents ne cesse de croître. Il compte désormais 55 licenciés amateurs de tennis de table. Enfants comme adultes participent aux championnats de France dans diverses catégories.



## Brève

### Une équipe de rugby women à L'Isle-Adam

Depuis le mois de mars 2013 le Rugby Club de L'Isle-Adam a mis en place une équipe féminine de rugby touché à 5.

Cette spécificité du rugby se joue sans plaquage. L'entraînement a lieu tous les samedis matins de 10h15 à 12h.

Pour plus d'informations :  
06 06 70 13 13

## Le Club de la force sur la scène nationale

Âgé de 40 ans, ce club a mené 3 de ses adhérents au championnat de France de musculation. Lucie Hatot est arrivée 1<sup>ère</sup> catégorie Espoir National, Kilian Riquet 3<sup>e</sup> en développé couché, et Romain Caba a battu le record de France en soulevé de terre.

## AGENDA SPORTIF

### Attelage

- Du 2 au 4 mai - Écuries de Vitelle  
*Stage d'attelage*

### Handball

- Jeudi 29 mai de 8h à 20h - Centre sportif  
*Finale de la coupe du Val-d'Oise*

### Gymnastique

- Dimanche 1<sup>er</sup> juin de 9h à 18h  
Centre sportif  
*Championnat régional de gymnastique masculine*

### Athlétisme

- Vendredi 13 juin de 17h à 23h - Stade  
*Meeting de L'Isle-Adam*
- Dimanche 12 octobre de 9h à 14h  
Forêt de L'Isle-Adam  
*Course des châteaux*

### Tennis

- Du 14 au 29 juin  
*Tournoi féminin*
- Du 23 au 31 août  
*Tournoi seniors*

### Tennis de table

- Samedi 14 juin - Centre sportif  
*1<sup>er</sup> tournoi - ouvert à tous*

### Golf

- Dimanche 25 mai de 10h à 18h  
Golf des Vanneaux  
*21<sup>e</sup> coupe du Rotary au profit de Source Vive*

### Judo

- Samedi 21 juin - Centre sportif  
*Remise des ceintures pour les judokas*

### Volley-ball

- Dimanche 25 mai de 9h à 19h30 - Plage  
*Tournoi de beach volley*

## Brèves

**Les travaux au stade Philippe Grante sont terminés.**



Les sportifs peuvent dorénavant profiter des nouveaux vestiaires ainsi que des locaux de rangement et de la salle de réunion.



**Un chalet a été installé** en février près du boulodrome pour le confort des joueurs.

## Rétrospective

### Remise des médailles de la Jeunesse et des Sports



Le 2 décembre, Jacques Feiersten, Claude Gallat, Bernard Bis et Michel Sidey dirigeants bénévoles de clubs sportifs adamois ont reçu la médaille de bronze de la Jeunesse et des Sports. Gérard Juan s'est vu remettre la palme du bénévolat pour son action au sein du club de football.

### Fête du judo

Dimanche 6 avril a eu lieu la fête du judo au Centre sportif. 250 judokas venus de 10 clubs du Val-d'Oise se sont affrontés sur les tatamis. L'ensemble des participants s'est vu remettre une médaille, l'important étant de participer.



### Ils courent, ils courent...

Les 10 et 17 décembre ont eu lieu les cross hivernaux des écoles, auxquels ont participé les élèves des écoles Balzac, Camus, Cassan et de l'Institut Notre-Dame. Les CM1 ont couru 1 200 m, et les CM2 1 400 m.

### Classement

#### Garçons

##### CM1

- 1<sup>er</sup> Justin Berné (Cassan)
- 2<sup>e</sup> Mateo Garcia (Balzac)
- 3<sup>e</sup> Mathis Do Barreiro (Balzac)

##### Vainqueur par équipe

- 1<sup>er</sup> Cassan
- 2<sup>e</sup> Balzac
- 3<sup>e</sup> Camus
- 4<sup>e</sup> Notre Dame

##### CM2

- 1<sup>er</sup> Ethan Procoppe (Balzac)
- 2<sup>e</sup> Paul-Victor Juliat (Cassan)
- 3<sup>e</sup> Maxence Leblond (Camus)

##### Vainqueur par équipe

- 1<sup>er</sup> Balzac
- 2<sup>e</sup> Cassan
- 3<sup>e</sup> Notre Dame
- 4<sup>e</sup> Camus

#### Filles

##### CM1

- 1<sup>ère</sup> Cassandra Matanda (Balzac)
- 2<sup>e</sup> Elisa Perez (Notre Dame)
- 3<sup>e</sup> Domitille Bouquet (Balzac)

##### Vainqueur par équipe

- 1<sup>er</sup> Cassan
- 2<sup>e</sup> Notre Dame
- 3<sup>e</sup> Camus
- 4<sup>e</sup> Balzac

##### CM2

- 1<sup>ère</sup> Lucie Ollivier (Cassan)
- 2<sup>e</sup> Zélie Sayettat (Balzac)
- 3<sup>e</sup> Tatiana Petrovic (Balzac)

##### Vainqueur par équipe

- 1<sup>er</sup> Balzac
- 2<sup>e</sup> Cassan
- 3<sup>e</sup> Notre Dame
- 4<sup>e</sup> Camus



## Réforme des rythmes scolaires :

la semaine de 4 jours et demi à la rentrée 2014

Les enfants de toutes les écoles garderont le même rythme scolaire, à savoir :  
8h30-11h30 et 13h30-16h30

dont deux après-midi par semaine avec une activité non obligatoire soit de :  
13h30 à 14h30 (pour l'école Cassan)  
15h30 à 16h30 (pour toutes les autres écoles)

La demi-journée de cours supplémentaire aura lieu le mercredi matin de 8h30 à 10h30 et sera suivie d'une heure d'activité non obligatoire.



## Inscription à l'école maternelle

pour les enfants nés en 2011



Jusqu'au 30 juin au Castelrose, service Petite enfance.

Se munir des documents suivants :

- livret de famille
- justificatif de domicile
- carnet de santé de l'enfant
- n° de matricule CAF et n° de sécurité sociale dont dépend l'enfant
- n° de téléphone (domicile, travail, portable...) et adresse de l'employeur
- pour les couples séparés : le jugement de divorce ainsi qu'une attestation du parent ne vivant pas avec l'enfant stipulant l'autorisation d'inscription à L'Isle-Adam jointe à la copie de sa carte d'identité recto/verso.

## Classes découvertes

### Ecole Balzac

CM2  
« L'astronomie »  
à Malicorne du 3 au 7 février

CM1/CM2  
« Classe nature »  
école Nicolas Hulot à Branféré  
du 4 au 9 mai

### Ecole Camus

CE1  
« Le milieu marin »  
à Saint-Jean le Thomas  
du 7 au 11 avril

CM2  
« Classe découverte »  
Basilique de Saint-Denis  
le 13 février  
Visite guidée de Roissy CDG  
le 15 mai

### Ecole Cassan

CM2  
« Classe de mer »  
à Talmont Saint-Hilaire  
du 26 au 30 mai

## Brève

### VOYAGE SCOLAIRE ENTRE LES COLLÉGIENS DE L'ISLE-ADAM ET MARBACH-AM-NECKAR

En février, les classes de 4<sup>e</sup> et 3<sup>e</sup> du collège Pierre et Marie Curie ont découvert Marbach-am-Neckar.

Les jeunes Marbacher viendront à L'Isle-Adam en mai, une visite de l'Assemblée Nationale est prévue lors de leur séjour.

## Remise des dictionnaires



Axel Poniatowski remettra à chaque élève de CM2 un dictionnaire pour accompagner leur entrée au collège.

**Samedi 14 juin** 10h à la Maison de L'Isle-Adam

**Samedi 21 juin** 14h30 pour les élèves de l'Institut Notre-Dame

## Kermesses, fêtes OU spectacles des écoles

Ecole Jean de la Fontaine - spectacle - samedi 14 juin à partir de 10h

L'Institut Notre-Dame - kermesse - samedi 21 juin à partir de 10h

Ecole Dambry - spectacle - vendredi 27 juin à partir de 18h30

Ecole Camus - spectacle - samedi 28 juin à partir de 10h

Ecole Chantefleur - kermesse - samedi 28 juin à partir de 9h30

Ecole Balzac - loto - vendredi 20 juin à partir de 18h30

## L'été à L'Isle-Adam

### Centres de vacances d'été

#### Pour les élémentaires

Du 7 au 19 juillet - *La Jument Verte : stage d'équitation* - Courlans (Jura)

Du 19 au 30 juillet - *La vie de château, les pieds dans l'eau : navigation* - Saint-Briac-sur-mer (Ille et Vilaine)

Du 17 au 31 juillet - *Du 1<sup>er</sup> au 15 août - Adriatica : baignades et jeux aquatiques* - Igea Marina, Italie

#### Pour les collégiens

Du 17 au 31 juillet - *Adriatica : plage, activités nautiques* - Igea Marina, Italie

Du 4 au 15 août - *Atlantic'Fun : nouvelles activités nautiques* - Igea Marina, Italie

Renseignements : 01 34 08 19 19 / 01 34 08 19 27

### Activités jeunesse

Pour la 3<sup>e</sup> année consécutive, des activités sportives seront proposées aux adolescents restant à L'Isle-Adam pendant les vacances de juillet et août : basket, handball, lutte, football, tennis de table ou encore badminton.

Encadrées par 2 animateurs, elles se dérouleront tous les après-midi de 13h30 à 19h.

Une sortie extérieure (cinéma, parc d'attraction, bowling...) sera organisée pour les jeunes ayant participé aux activités.



### Pass-loisirs

En collaboration avec la CAF, la Ville permet aux Adamois de 11 à 17 ans, de découvrir de nouvelles activités en **juillet**. Le tarif est calculé selon le quotient familial, ce qui permet l'accessibilité aux loisirs pour tous.

Renseignements au CALVA :  
01 34 69 21 38

### Nutri-challenge

**Samedi 13 septembre**

#### Départ stade Philippe Grante à 14h

Organisée par les Affaires scolaires, cette course familiale qui s'effectue à pied ou à vélo entre dans le cadre du Programme National Nutrition Santé (P.N.N.S.) dont l'objectif est la sensibilisation à une alimentation saine au quotidien pour une meilleure santé.

À l'issue de la course, un goûter équilibré est offert aux participants.



## Rétrospective

### Le permis piéton

C'est l'une des premières actions menée par la Gendarmerie lors de son arrivée à L'Isle-Adam auprès des écoles élémentaires de la Ville. Cette opération nationale de sensibilisation aux dangers de la rue est une référence en matière de sécurité routière à l'école.



Le 19 novembre, les gendarmes ont remis à chaque participant de l'école Camus un permis-piéton.

### Vif succès pour la 5<sup>e</sup> édition de la semaine de la lecture

« les grands lisent aux enfants »

Du 10 au 14 février, une dizaine de bénévoles a raconté de belles histoires à 26 élèves des écoles maternelles et élémentaires dans des cadres d'exception tels le musée d'art et d'histoire Louis Senlecq, le château Conti ou encore le salon de l'Hôtel de Ville.



### De janvier à mars, l'opération « un fruit pour la récré »

dans les écoles élémentaires a été très plébiscitée

Ce projet s'inscrit dans la charte du P.N.N.S. (Plan National Nutrition Santé) et a pour but de faire acquérir à l'enfant une culture du fruit comme un élément nouveau de son identité alimentaire.

La distribution de fruits et de légumes s'effectue de façon à susciter l'intérêt et le plaisir des enfants. Une séance d'accompagnement pédagogique est également mise en place sous forme de cours, fiches de jeux ou animations.



### Soirées expo-débat



Les Affaires scolaires de la Ville ont organisé en partenariat avec « Médiation Val d'Oise » 2 soirées expo-débat consacrées à la relation parent-enfant. L'objectif étant d'aider les parents à s'exprimer sur la parentalité, de partager ses expériences avec d'autres parents, de déculpabiliser...

Les participants ont pu rencontrer une psychologue ainsi que des médiateurs afin de parler librement des problèmes rencontrés.

## Carte de Plage



La Plage ouvre ses portes le jeudi 1<sup>er</sup> mai pour les pédalos, le minigolf et les barques. Les premières baignades pourront se faire dès le jeudi 29 mai. Les Adamois de moins de 18 ans et de plus de 60 ans peuvent venir chercher, **jusqu'au 30 juin**, leur carte de Plage qui permet d'entrer gratuitement en semaine. Pour l'obtenir, se présenter à l'accueil du Castelrose, muni d'une pièce d'identité, d'un justificatif de domicile de moins de 3 mois et d'une photo d'identité.

### Brève

#### BOULANGERIES FERMETURES ESTIVALES

- |   |                            |
|---|----------------------------|
| ■ Le Hec'ha<br>30 Grande Rue                        | Juillet                    |
| ■ Bidault<br>41 Grande Rue                          | Août                       |
| ■ Aux Trois petits choux<br>48 avenue M.Poniatowski | Août                       |
| ■ Leymarie<br>76 rue Nogent                         | 1 <sup>er</sup> au 15 août |

## Service civique



C'est un acte volontaire pour les jeunes âgés de 16 à 25 ans, sur une période de 6 à 12 mois.

Ce service doit servir à un intérêt général reconnu prioritaire par la Nation. Effectué auprès d'organismes à but non lucratif ou des personnes morales, il peut être réalisé en France ou à l'étranger.

Le volontaire effectue une durée hebdomadaire minimale de service de 24h, qui sera rémunérée.

Pour plus de renseignements : [www.service-civique.gouv.fr](http://www.service-civique.gouv.fr)

## Passeport



Pensez à vérifier la validité de votre passeport avant vos vacances. Le délai moyen pour obtenir un passeport est de 3 semaines (à compter de la date de dépôt).

Rendez-vous obligatoire au 01 34 08 19 07 pour la constitution du dossier.

## Carte nationale d'identité :

allongement de la validité



Depuis le 1<sup>er</sup> janvier, les cartes nationales d'identité sont valables 15 ans pour les majeurs. Cette extension vaut pour les cartes délivrées depuis le 2 janvier 2004, sans qu'aucune démarche ne soit faite par le

détenteur. Pour les mineurs, la validité reste de 10 ans.

Attention : pour obtenir une carte nationale d'identité le délai moyen est compris entre 5 et 7 semaines.

### Brèves

#### LA PRÉFECTURE ET LES SOUS-PRÉFECTURES

seront fermées les vendredis 30 mai et 26 décembre.

#### MARCHÉ DU DIMANCHE

Le parking de l'école Balzac est gratuit et ouvert à tous.

## Nouveaux commerçants

#### Produits Bio

- Natur House  
25 avenue de Paris  
Tél : 06 16 24 94 05

#### Prothésiste ongulair et coiffeuse

- Dina Beauté  
A domicile  
Tél : 06 12 11 55 16  
[amandinecorreia@yahoo.fr](mailto:amandinecorreia@yahoo.fr)

#### Supermarché

- E-leclerc Drive  
Rue Niemen  
ZAC Le Grand Val

#### Restauration rapide

- Subway  
C.C. le Grand Val  
Tél : 09 67 44 84 83

#### Promoteur immobilier

- Guisset Conseil  
14 rue Saint-Lazare  
Tél : 01 41 31 91 01  
[www.guisset-conseil.fr](http://www.guisset-conseil.fr)

#### Kinésithérapeute

- Nathalie Viillard- Crémers  
2 rue Léon Fort  
Tél : 06 60 20 34 20

#### Changement de numéro

- Barbier Giuliano  
27 rue de Nogent  
Tél : 01 75 46 94 72

# Un service public numérique



Sous la présidence de Cécile Duflot, Ministre de l'Égalité des territoires et du Logement, l'association Villes Internet, qui fête ses 15 ans, a remis le 19 février les trophées 2014 dans les salons de l'hôtel de ville de Paris, en présence de 500 élus et agents territoriaux, acteurs de l'internet public et citoyen.

Pour la sixième année consécutive, L'Isle-Adam a reçu le label de 5@, fruit d'une action constante réalisée depuis 14 ans par les différentes équipes municipales et associatives pour faciliter la vie des Adamois et valoriser la ville.

Cette année encore l'association Villes Internet a mis en avant le travail effectué pour favoriser le développement des services à la population accessibles en ligne, et mettre en évidence le patrimoine culturel et touristique.

Dans cet esprit la Ville propose désormais, et ce n'est qu'une première étape, **de payer en ligne les factures des prestations enfance**. Ce système rapide et sécurisé évite l'envoi de chèques ou le déplacement en mairie pour régler les prestations [www.ville-isle-adam.fr](http://www.ville-isle-adam.fr) (rubrique « Au quotidien »).

De plus, comme l'a programmé Axel Poniatowski, à l'occasion de la réforme des rythmes scolaires, il nous faut maintenant aller au-delà, en introduisant le numérique dans les écoles.

« L'objectif est de mettre davantage encore les technologies de l'information au service du savoir et de l'enseignement, au profit des élèves, des parents et des enseignants ».

Ceci impliquera, grâce à un partenariat local fort entre la commune et les équipes enseignantes, la réalisation d'un cahier des charges adapté au projet pédagogique de l'école, aux attentes de la communauté éducative et aux moyens de la commune. Cette première étape sera suivie d'une phase d'expérimentation avant généralisation.

C'est un beau challenge dont nous vous tiendrons informés.



## Abonnement au clin d'œil

Abonnez-vous à la lettre hebdomadaire « Clin d'œil » qui permet aux abonnés d'être informés gratuitement chaque lundi sur la vie de la commune.

En s'abonnant, vous saurez tout sur les manifestations culturelles, sportives ou associatives en cours à venir mais aussi l'évolution temporaire des conditions de circulation ou des travaux de voirie.

Rejoignez-les et cliquez sur :

<http://www.ville-isle-adam.fr> - Vos démarches - Inscriptions Clin d'œil

Avril	Manifestation	Organisateur	Lieu
<b>26</b>	Trophée de danse Jazz du Val d'Oise	C.M.I.A.	<i>Maison de L'Isle-Adam</i>
<b>27</b>	Exposition de voitures anciennes	Parmain Classic	<i>Parc du Château Conti</i>
<b>27</b>	Exposition voitures et motos anciennes	L'Isle-Adam en Anciennes	<i>Parking Grand Val</i>
<b>29</b>	Cabaret Lelia	Lélia	<i>Maison de l'Amitié</i>
Mai	Manifestation	Organisateur	Lieu
<b>7-13</b>	Bourse aux jouets	Pirouette	<i>Maison de L'Isle-Adam</i>
<b>8</b>	Commémoration	U.N.C.	<i>Monuments aux morts</i>
<b>17</b>	Exposition des ateliers artistiques et manuels	A.F.I.A.P.	<i>Espace Magallon</i>
<b>18</b>	Après-midi dansant	Comité des fêtes	<i>Maison de L'Isle-Adam</i>
<b>24-25</b>	Démonstration de danse classique	C.M.I.A.	<i>Maison de L'Isle-Adam</i>
<b>25</b>	Exposition voitures et motos anciennes	L'Isle-Adam en Anciennes	<i>Parking Grand Val</i>
<b>25</b>	Exposition voitures anciennes	Parmain Classic	<i>Parc du Château Conti</i>
<b>27</b>	Conférence sur la vulnérabilité	Club arc-en-ciel	<i>Maison de L'Isle-Adam</i>
<b>29 - 2 juin</b>	Réception de Stratford-upon-Avon	Terre d'Europe	<i>Ville</i>
<b>31</b>	Fête des voisins	A.V.F. et Ville	<i>Ville</i>
<b>31</b>	Fête du jeu	Pirouette	<i>Place Hubert Jolivet</i>
<b>31</b>	Bal Country	Lion's Club	<i>Maison de L'Isle-Adam</i>
juin	Manifestation	Organisateur	Lieu
<b>1</b>	Pique-Nique	A.V.F.	<i>Place du Pâtis</i>
<b>1</b>	Course des baignoires	A.C.I.A.	<i>Quai de l'Oise</i>
<b>9</b>	Brocante		<i>Centre Ville</i>
<b>13-15</b>	Spectacles de danse moderne/jazz	C.M.I.A.	<i>Maison de L'Isle-Adam</i>
<b>14</b>	Remise des dictionnaires	Affaires scolaires	<i>Maison de L'Isle-Adam</i>
<b>18</b>	Commémoration	U.N.C.	<i>Monument aux morts</i>
<b>20</b>	Concert des élèves	C.M.I.A.	<i>Maison de L'Isle-Adam</i>
<b>20 et 21</b>	Expositions des ateliers créatifs	Culture et Loisirs	<i>Maison de L'Isle-Adam</i>
<b>21</b>	4 <sup>e</sup> trophée de Golf	V.I.A. Golf	<i>Golf des Vanneaux</i>
<b>22</b>	Exposition voitures anciennes	Parmain Classic	<i>Parc du Château Conti</i>
<b>22</b>	Exposition voitures et motos anciennes	L'Isle-Adam en Anciennes	<i>Parking Grand Val</i>
<b>22</b>	Représentations des ateliers théâtres	Culture et Loisirs	<i>Maison de L'Isle-Adam</i>
<b>27</b>	Festival d'Auvers-sur-Oise		<i>Eglise Saint-Martin</i>
<b>28</b>	Fête du sport	Ville	<i>Stade - Tennis - Plage - Base de voile</i>
Juillet	Manifestation	Organisateur	Lieu
<b>6</b>	Duels Adamois	CREATIF	<i>Parc Manchez</i>
<b>13</b>	Feu d'artifice	Ville	<i>Etangs de la Garenne</i>
<b>27</b>	Exposition de voitures anciennes	Parmain Classic	<i>Parc du Château Conti</i>
<b>27</b>	Exposition voitures et motos anciennes	L'Isle-Adam en Anciennes	<i>Parking Grand Val</i>
Août	Manifestation	Organisateur	Lieu
<b>24</b>	Exposition voitures et motos anciennes	L'Isle-Adam en Anciennes	<i>Parking Grand Val</i>
<b>24</b>	Exposition de voitures anciennes	Parmain Classic	<i>Parc du Château Conti</i>
<b>30</b>	Anniversaire de la Libération	U.N.C.	<i>Carrefour des Alliés</i>
Septembre	Manifestation	Organisateur	Lieu
<b>6</b>	Forum des associations	Ville	<i>Centre sportif</i>
<b>13</b>	Nutri-challenge	Ville	<i>Stade</i>
<b>14</b>	Marché de l'Art	Affaires culturelles	<i>Jardin du Castelrose</i>
<b>19-21</b>	Réception Amis de Marbach-am-Neckar	Jumelage	<i>Maison de L'Isle-Adam</i>
<b>20-21</b>	Journées du Patrimoine	Ville	<i>Musée Louis Senlecq</i>
<b>Du 21 au 26</b>	Bourse aux vêtements	A.F.I.A.P.	<i>Maison de L'Isle-Adam</i>
<b>Du 21 au 28</b>	Salon de l'Artistique	L'Artistique	<i>Château Conti</i>
<b>28</b>	Exposition de voitures anciennes	Parmain Classic	<i>Parc du Château Conti</i>
<b>28</b>	Exposition voitures et motos anciennes	L'Isle-Adam en Anciennes	<i>Parking Grand Val</i>
Octobre	Manifestation	Organisateur	Lieu
<b>4-5</b>	Foire horticole		<i>Parc Manchez</i>
<b>Du 10 au 12</b>	Comédie musicale	C.S.L.	<i>Maison de L'Isle-Adam</i>
<b>11</b>	Championnat d'orthographe	Affaires culturelles	<i>Lycée - amphithéâtre</i>
<b>Du 17 au 19</b>	Comédie musicale	C.S.L.	<i>Maison de L'Isle-Adam</i>
<b>Du 24 au 26</b>	Comédie musicale	C.S.L.	<i>Maison de L'Isle-Adam</i>
<b>26</b>	Exposition de voitures anciennes	Parmain Classic	<i>Parc du Château Conti</i>
<b>26</b>	Exposition voitures et motos anciennes	L'Isle-Adam en Anciennes	<i>Parking Grand Val</i>

**Mariages à L'Isle-Adam**

21/11/2013	Sandrine Carlier et Cédric Laborde
24/12/2013	Valérie Simon et Jean-Noël Capel
28/12/2013	Elisabeth-Charlotte Lambert et Feng Diao
15/02/2014	Laure Garnier et Adrien Cler

**Naissances adamoises****à L'Isle-Adam**

22/10/2013	Adrien L'Epinoy
26/10/2013	Elijah Trazie Bi Yao
28/10/2013	Yéli Korera
30/10/2013	Emma Jermann Navas
01/11/2013	Lidya Bitam
06/11/2013	Rahma Taleb
07/11/2013	Gianni Guelfucci
11/11/2013	Emilie Grabic
13/11/2013	Moussa Kébé
08/12/2013	Luna Lelouvier
13/12/2013	Maxime Philippe
20/12/2013	Dylann Maizoué
04/01/2014	Adèle Bugnon
04/01/2014	Victor Proença
09/01/2014	Seydou Mangane
27/01/2014	Maxime Guillaud
04/02/2014	Louis Blancher
12/02/2014	Tiago Cafarella
28/02/2014	Lewis Dehu
02/03/2014	Camille Chaslerie Tulard
03/03/2014	Zoé Viveiros dos Santos
06/03/2014	Ayman Bouhnnin

**Naissances adamoises****à l'extérieur**

18/09/2013	Lina Ghendous
18/09/2013	Sophia Ghendous
19/10/2013	Lana Mahoungou-Kinzonzi
24/10/2013	Starlyne Kintonou
05/11/2013	Emma Manguéle
14/11/2013	Maïley Lahoreau
06/12/2013	Férras Boumarta
07/12/2013	Rose Lallouette
09/12/2013	Priscilla Vital
27/12/2013	April Springart
01/01/2014	Evan Miet
06/01/2014	Thibault Beal
08/01/2014	Maya Biniék
14/01/2014	Johan Yabas
16/01/2014	Loumen Lobel Desponds
18/01/2014	Sacha Marbois
21/01/2014	Naël Gaïdi
21/02/2014	Flore Lehmann
21/02/2014	Lubin Lehmann

**Décès adamois****à L'Isle-Adam**

16/10/2013	Henri Méléne, 80 ans
31/10/2013	Jacques Milin, 93 ans
19/12/2013	Annie Gérard, veuve Wacogne, 74 ans
20/12/2013	Marie Garcia, veuve Verdu, 84 ans
28/12/2013	Sylviane Lesquier, 67 ans
04/01/2014	Yvonne Rault, veuve Urvoy, 93 ans
24/01/2014	Etienne Tomasi, 76 ans
24/01/2014	Viviane Viscart, 81 ans
28/01/2014	Robert Stoll, 92 ans
31/01/2014	Paulette Carré, veuve Censier, 92 ans
03/02/2014	Marie-Louise Crocqfer, veuve Stoll, 90 ans
05/02/2014	Aimé Gramont, 93 ans
15/02/2014	Andrée Bertrand, veuve Antheaume, 95 ans
18/02/2014	Geneviève Bonnefoi, veuve Sainjon, 95 ans
07/03/2014	Colette Pomel, veuve Braque, 79 ans
09/03/2014	Martial Birembaux, 86 ans

**Décès adamois****à l'extérieur**

13/10/2013	Claude Bréhinier, 90 ans
15/10/2013	Raymonde Delahouillère, veuve Le Levrier, 99 ans
30/10/2013	Gisèle Gérard, 54 ans
08/11/2013	Isabelle Vespier, épouse Aufranc, 44 ans
12/11/2013	Patrick Salvez, 57 ans
19/11/2013	Marc Bouxom, 54 ans,
20/11/2013	Christian Bel, 77 ans
21/11/2013	Noël Costalonga, 87 ans
26/11/2013	Simone Bachelier, veuve Hanne, 88 ans,
28/11/2013	Christian Fontaine, 86 ans
01/12/2013	Micheline Gourguechon, épouse Clair, 65 ans
10/12/2013	Thérèse Leroux, épouse Bonavent, 81 ans
16/12/2013	Simone Truilhe, veuve Gheorghiu, 92 ans
17/12/2013	Jean Kotzbach, 81 ans
20/12/2013	Bernard Trochet, 77 ans
21/12/2013	Odette Philifert, veuve Lehmann, 99 ans
28/12/2013	Christian Sansonnet, 59 ans
01/01/2014	Yvonne Maze, veuve Declèves, 79 ans
12/01/2014	Antonio Meira Alves, 55 ans
17/01/2014	Rosa Druillennec, veuve Rabier, 86 ans
22/01/2014	Alain Clabeau, 61 ans
27/01/2014	Georges Arthod, 86 ans,
04/02/2014	Lucienne Falluel, veuve Rayer, 76 ans
05/02/2014	Hervé Roy, 52 ans,
06/02/2014	Jacqueline Bonavent, veuve Roche, 95 ans
08/02/2014	Jean Simonot, 70 ans
10/02/2014	Jacques Paitier, 84 ans
11/02/2014	Liliane Brotman, épouse Zamet, 79 ans
23/02/2014	Bernard Réveillé, 82 ans
28/02/2014	Jean-Marie Loddé, 77 ans
04/03/2014	Alice Tixier épouse Matuchet, 90 ans
01/03/2014	Jacques Bujanowicz, 70 ans
06/03/2014	Christian Lebaron, 74 ans

7jours/7

9h/24h



Aire de jeux couverte

Commandez par internet  
[www.gomcdo.fr](http://www.gomcdo.fr)

Tél. : 01 34 08 11 29

Centre commercial du Grand Val  
95290 L'Isle-Adam

C'EST OUVERT!  
TOUT BEAU  
TOUT NEUF

**SUBWAY**  
C.Cial Grand Val  
L'ISLE ADAM

©2014 Doctor's Associates Inc. SUBWAY® est une marque déposée de Doctor's Associates Inc.

VALABLE JUSQU'AU 31 DÉCEMBRE 2014

1 COOKIE  
OFFERT  
pour  
1 menu  
acheté



\* Offre spéciale valable uniquement jusqu'au 31 décembre 2014 dans votre restaurant SUBWAY® L'ISLE-ADAM. Offre non cumulable avec toute autre promotion en cours. Hors extras. Photos non contractuelles. Les prix peuvent varier en fonction des restaurants participants à l'opération. NE PAS JETER SUR LA VOIE PUBLIQUE.

CAPRA COMMUNICATION - tél: 01 82 04 02 60 - Ne pas jeter sur la voie publique - Photos non contractuelles - 11/2014



Ella Baché

THALGO



Modelage corps - Soins Spa visage et corps - Manucure  
Épilation - LPG Endermologie - Rajeunissement

19 avenue de Paris - 95290 L'Isle-Adam  
Tél 01 34 69 50 90 [www.institut-beaute-loceane.fr](http://www.institut-beaute-loceane.fr)

Adieu  
Experte en  
Grignotage  
Kilos!  
Experte en  
Nutrition



**NATUR HOUSE**  
Experts en rééducation alimentaire

LA MÉTHODE NATURHOUSE

Prenez rendez-vous!

- Plan diététique personnalisé
- Suivi hebdomadaire gratuit avec votre diététicienne-nutritionniste
- Compléments alimentaires à base de plantes



25 avenue de Paris 95290 L'ISLE-ADAM  
Nouveau! **Tél. 09 84 16 42 65**

Mardi, mercredi, vendredi : 10h30 - 14h00 et 15h00 - 19h00  
Jeudi : 11h00 - 14h00 et 15h00 - 19h00  
Samedi : 10h30 - 14h00 et 15h00 - 17h00

420 centres en France • [www.naturhouse.fr](http://www.naturhouse.fr)

**DV**  
COIFFURE

01 34 69 01 17

Ouvert  
du mardi au samedi  
de 10 h à 19 h  
sans interruption

50 rue de Nogent  
95290 L'Isle-Adam

# L'Isle-Adam Carrefour

Les prix bas, la confiance en plus



Centre commercial le Grand Val  
ZAC du pont des rayons RN 322

95290 L'Isle-Adam

Tél. 01 34 08 46 38

 **Le Drive est ouvert !**



Ouverture Lundi, Mardi, Mercredi  
Jeudi et Samedi de 9h à 21h.  
Le Vendredi de 9h à 22h

**Parking 1200 places**



 **Location de véhicule**

 **Assurances**



 **Banque**

 **Voyages**

 **Spectacles**

